

บทที่ 4 บริบทของพื้นที่ศึกษา

งานวิจัย เรื่อง แผนที่สุขภาพด้านกายผู้สูงอายุในเขตพื้นที่ตำบลโคกขมิ้น อำเภอลับพลายชัย จังหวัดบุรีรัมย์ ได้ทำการศึกษบริบทของพื้นที่ศึกษาในประเด็นต่างๆ ได้แก่ ด้านกายภาพ ด้านทรัพยากรธรรมชาติและสิ่งแวดล้อม ด้านสังคม ด้านเศรษฐกิจ และด้านวัฒนธรรมประเพณี (องค์การบริหารส่วนตำบลโคกขมิ้น, 2560) มีรายละเอียดดังต่อไปนี้

4.1 ด้านกายภาพ

4.1.1 ลักษณะที่ตั้ง

โดยตำบลโคกขมิ้นอยู่ห่างจากที่ว่าการอำเภอลับพลายชัย จังหวัดบุรีรัมย์ ไปทางทิศใต้ เป็นระยะทางประมาณ 8 กิโลเมตร ห่างจากเขตอำเภอเมืองจังหวัดประมาณ 50 กิโลเมตร และห่างจากกรุงเทพมหานครโดยทางรถยนต์ประมาณ 393 กิโลเมตร

4.1.2 พื้นที่

ตำบลโคกขมิ้น มีพื้นที่ตามประกาศกระทรวงมหาดไทยประมาณ 60 ตารางกิโลเมตร หรือ 37,500 ไร่ คิดเป็นร้อยละ 19.56 ของพื้นที่อำเภอลับพลายชัย

4.1.3 อาณาเขต

ตำบลโคกขมิ้น เป็น 1 ใน 4 ตำบล และ 2 เทศบาลในเขตอำเภอลับพลายชัย จังหวัดบุรีรัมย์ มีอาณาเขตพื้นที่อยู่ติดกันท้องถิ่นใกล้เคียง 4 ส่วน คือ เทศบาลตำบลลับพลายชัย ตำบลป่าชัน ตำบลสำโรง และตำบลสูงเนิน ดังนี้

ทิศเหนือ	จรดกับ	ตำบลสูงเนิน
ทิศตะวันออก	จรดกับ	ตำบลป่าชัน
ทิศตะวันตก	จรดกับ	ตำบลสำโรง
ทิศใต้	จรดกับ	เทศบาลตำบลลับพลายชัย



ภาพที่ 4.1 ลักษณะที่ตั้งตำบลโคกขมิ้น (Google, 2017)

4.2 ด้านทรัพยากรธรรมชาติและสิ่งแวดล้อม

การศึกษาทรัพยากรธรรมชาติและสิ่งแวดล้อม อาศัยเทคโนโลยีภูมิสารสนเทศด้วยการแปลงตีความข้อมูลภาพถ่ายดาวเทียมจาก Google Map เพื่อสร้างชั้นข้อมูลการใช้ประโยชน์ที่ดิน (Land Use) เพื่อแสดงให้เห็นถึงทรัพยากรธรรมชาติและโครงสร้างพื้นฐานของพื้นที่ โดยใช้ระบบการจำแนกการใช้ประโยชน์ที่ดินของกรมพัฒนาที่ดิน (2555) เพื่อกำหนดระบบการจำแนกการใช้ประโยชน์ที่ดินในระดับที่ 1 และระดับที่ 2 ถือเป็นระบบการจำแนกการใช้ประโยชน์ที่ดินที่เป็นมาตรฐานสามารถนำไปใช้ได้กับทุกหน่วยงาน

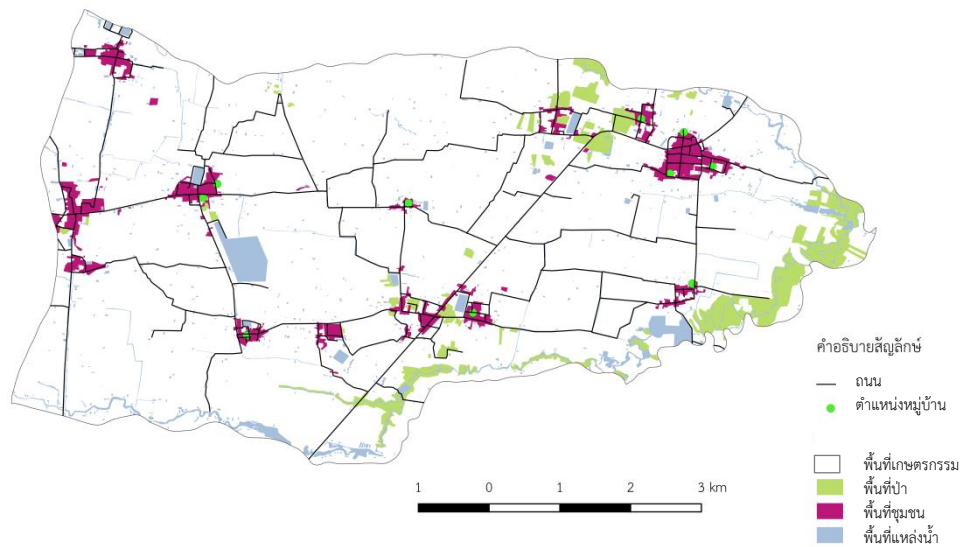

ภาพที่ 4.2 แผนที่การใช้ประโยชน์ที่ดินตำบลโคกขมิ้น

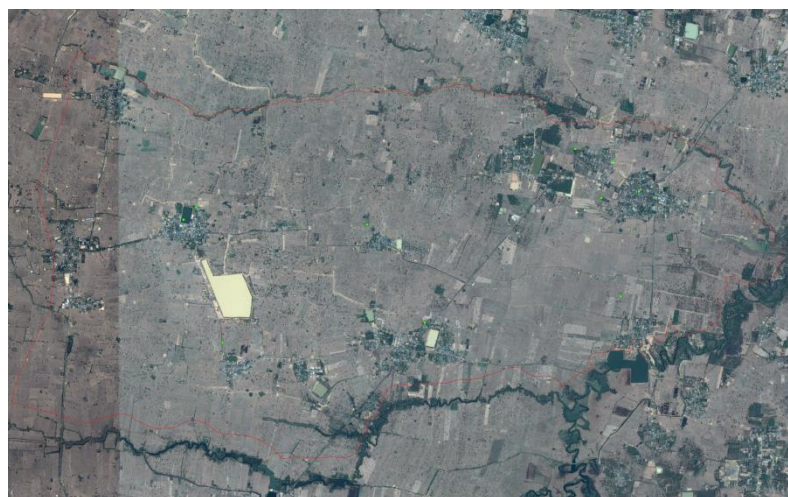

ภาพที่ 4.3 ภาพถ่ายดาวเทียมบริเวณพื้นที่ตำบลโคกขมิ้น

จากภาพที่ 4.4 แผนที่ใช้การใช้อยู่ที่ดินตำบลโคกขมิ้นสามารถคำนวณพื้นที่การใช้อยู่ที่ดินได้ดังตารางที่ 4.1

ตารางที่ 4.1 จำนวนพื้นที่การใช้อยู่ที่ดินแต่ละประเภท

รหัสการใช้ประโยชน์ที่ดิน	ความหมายการใช้ประโยชน์ที่ดิน	จำนวน (ตร.กม.)	จำนวน (ไร่)
A1	ที่นา (พื้นที่เกษตรกรรม)	53	33,167
F	พื้นที่ป่า	3	1,603
U	พื้นที่ชุมชน	2	1,263
W	พื้นที่แหล่งน้ำ	2	1,467
รวมทั้งสิ้น		60	37,500

สามารถแสดงแผนภูมิร้อยละของการใช้อยู่ที่ดินแต่ละประเภทได้ดังภาพที่ 4.3

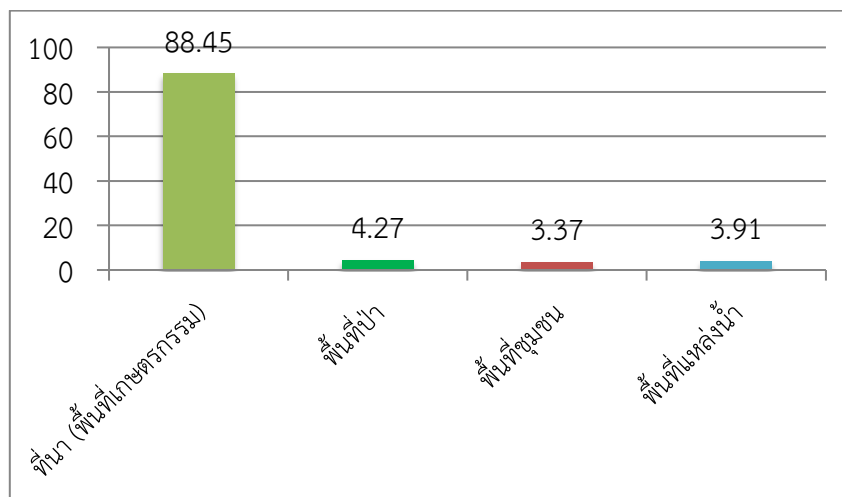

ภาพที่ 4.4 ร้อยละของการใช้อยู่ที่ดินแต่ละประเภท

4.2.1 ที่ดิน

4.2.1.1 สภาพดิน

จากแผนที่การใช้อยู่ที่ดินตำบลโคกขมิ้นมีพื้นที่ร้อยละ 88.45 ของพื้นที่ทั้งหมดเป็นที่นา และจากการสำรวจในพื้นที่ พบว่า สภาพดินทั้งหมดเป็นดินร่วนปนทราย มีเพียงแห่งเดียวคือ บริเวณห้วยตะแบก หมู่ 6 บ้านศรีสมบูรณ์ที่เป็นดินเหนียว และหมู่ 8 บ้านหนองขอนสภาพดินเป็นดินพรุไม่สามารถกักเก็บน้ำได้

4.2.1.2 ที่อยู่อาศัย

พื้นที่ชุมชนหรือที่อยู่อาศัยกระจายในพื้นที่ จากแผนที่การใช้ประโยชน์ที่ดินตำบลโคกขมมีพื้นที่ร้อยละ 3.37 ของพื้นที่ทั้งหมด ตำแหน่งที่มีชุมชนหนาแน่นที่ประกอบด้วย 3 หมู่บ้าน ได้แก่ หมู่ 3 บ้านโคกขมมี หมู่ 11 บ้านโคกขมมี และหมู่ 14 บ้านพงษ์ศิริ และรองลงมาคือ หมู่ 5 บ้านตาพระ และหมู่ 13 บ้านทะเลเม่นชัย

4.2.1.3 ที่ทำกิน

จากแผนที่การใช้ประโยชน์ที่ดินตำบลโคกขมมีพื้นที่ร้อยละ 88.45 ของพื้นที่ทั้งหมดเป็นที่นา หรือมีขนาดพื้นที่โดยประมาณ 33,167 ไร่

4.2.1.4 ที่สาธารณะ

พื้นที่สาธารณะ เช่น วัด ป่าช้า เขตชลประทาน ในหมู่ 5 บ้านตาพระ บริเวณบ่อน้ำและเป็นพื้นที่โล่ง พบในหมู่ 8 บ้านหนองขอน และปาริมน้ำห้วยตะแบกใน หมู่ 6 บ้านศรีสมบุญ นอกเหนือจากนี้เป็นพื้นที่สาธารณะขนาดเล็กที่มีอยู่เกือบทุกหมู่บ้าน ซึ่งเป็นสถานที่ของประปา หรือศาลากลางหมู่บ้าน

4.2.2 แหล่งน้ำ/ระบบน้ำ

4.2.2.1 แหล่งน้ำธรรมชาติ

จากแผนที่การใช้ประโยชน์ที่ดินตำบลโคกขมมี พบว่า แหล่งน้ำสาธารณะที่มีทางน้ำไหลผ่านมีขนาดใหญ่เห็นได้ชัดเจนจากแผนที่ คือ ห้วยตะแบกใน หมู่ 6 บ้านศรีสมบุญ ประชาชนในพื้นที่ใช้ประโยชน์หลายด้าน ได้แก่ เป็นแหล่งท่องเที่ยวในเดือนเมษา มีบริการให้เล่นน้ำ มีหน่วยกู้ชีพ ปลูกผักปลอดสารพิษ ประปา เลี้ยงปลากระชัง ติดกับเขตป่าชัน,

4.2.2.2 แหล่งน้ำที่มนุษย์สร้างขึ้น

จากแผนที่การใช้ประโยชน์ที่ดินตำบลโคกขมมี พบว่า มีเขตชลประทาน ในหมู่ 5 บ้านตาพระ ซึ่งเป็นบ่อน้ำขนาดใหญ่เห็นได้ชัดเจนจากแผนที่ และมีแหล่งน้ำอื่นๆ แต่มีขนาดเล็กกระจายตามตำแหน่งหมู่บ้าน โดยส่วนมากใช้เป็นประปาหมู่บ้าน มีเพียงหมู่ 7 บ้านลำแดง ที่ไม่สามารถใช้แหล่งน้ำเป็นประปาได้เนื่องจากน้ำเป็นสีเหลืองแต่นำไปใช้ในการเกษตร

4.2.3 ป่าไม้

ป่าชุมชนและปาริมน้ำจากแผนที่การใช้ประโยชน์ที่ดินตำบลโคกขมมีพื้นที่ร้อยละ 4.27 ของพื้นที่ทั้งหมดเป็นป่า ซึ่งเป็นป่าชุมชนที่พบในเขตพื้นที่สาธารณะ เช่น วัด ป่าช้า เขตชลประทาน ในหมู่ 5 บ้านตาพระ และปาริมน้ำห้วยตะแบกใน หมู่ 6 บ้านศรีสมบุญ และหมู่ 8 บ้านหนองขอน นอกเหนือจากนี้เป็นพื้นที่สาธารณะขนาดเล็กที่มีอยู่เกือบทุกหมู่บ้าน ซึ่งเป็นสถานที่ของประปา หรือศาลากลางหมู่บ้าน

4.3 ด้านสังคม

4.3.1 ประวัติความเป็นมาชุมชน/การก่อเกิด

ชุมชนที่อยู่ในเขตพื้นที่ตำบลโคกขมมี แรกเริ่มของชุมชนโดยเฉลี่ยมากกว่า 150 ปี และได้นำชื่อคนที่เข้ามาอยู่อาศัยคนแรกเป็นชื่อหมู่บ้าน ได้แก่ หมู่ 2 บ้านตาแก หมู่ 5 บ้านตาพระ

4.3.2 ตระกูลแรกที่เข้ามาอยู่อาศัย

การย้ายถิ่นฐานเข้ามาอยู่อาศัยทำกินของชุมชนในพื้นที่ตำบลโคกขมิ้น ส่วนมากมาจากเขตจังหวัดสุรินทร์ เช่น หมู่ 3 บ้านโคกขมิ้น หมู่ 9 บ้านพลับ และหมู่ 7 บ้านลำแดง ที่ย้ายถิ่นฐานมาจากประเทศกัมพูชา ปัจจุบันคือตระกูลเป็รื่องวิชา

4.3.3 ภาษา/ชาติพันธุ์

ประชากรเกือบทั้งหมดใช้ภาษาเขมรในการติดต่อสื่อสาร มีเพียงหมู่ 9 บ้านพลับ ที่แรกเริ่มเป็นภาษาส่วยเนื่องจากกลุ่มคนที่ย้ายเข้ามาอาศัยในพื้นที่ใช้ภาษาส่วย แต่ปัจจุบันเปลี่ยนมาใช้ภาษาเขมรเนื่องจากการปรับตัวให้เข้ากับถิ่นอาศัย และชุมชนที่มีการอนุรักษ์ภาษาถิ่นชัดเจน คือ หมู่ 6 บ้านศรีสมบุญณ์ที่ใช้ภาษาอีสาน

4.3.4 ประชากร

จำนวนประชากรของตำบลโคกขมิ้น มีทั้งสิ้น 8,327 คน จำแนกเป็น ชาย 3,957 คน หญิง 4,370 คน และมีจำนวนครัวเรือน ทั้งสิ้น 4,370 ครัวเรือน (องค์การบริหารส่วนตำบลโคกขมิ้น, 2560)

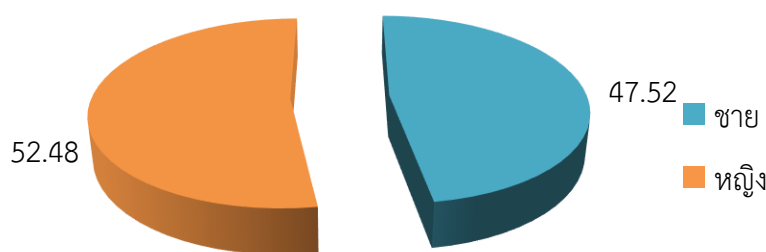

ภาพที่ 4.5 ร้อยละของประชากรชาย-หญิง

4.3.5 การศึกษา

เด็กอายุ 6-14 ปี ร้อยละ 100 ได้รับการศึกษาภาคบังคับ 9 ปีได้เรียนต่อชั้นมัธยมศึกษาปีที่ 4 หรือเทียบเท่า ประชากรอายุ 15-60 ปี ร้อยละ 99 อ่านเขียนภาษาไทยและคิดเลขอย่างง่ายได้ (องค์การบริหารส่วนตำบลโคกขมิ้น, 2560)

4.3.6 สุขภาพ

ประชากรส่วนมากมีสุขภาพที่ดี มีการคัดกรองสุขภาพให้กับประชากรกลุ่มเสี่ยงโรคที่มักเกิดกับประชากร ได้แก่ โรคความดัน เบาหวาน เอ็ดส์ ไข้เลือดออก มือ-ปากเท้าเปื่อยในเด็ก

4.3.7 กลุ่ม/องค์กร/หน่วยงานภาครัฐ

4.3.7.1 รพสต.

มีโรงพยาบาลส่งเสริมสุขภาพตำบลให้บริการด้านสุขภาพแก่ประชากรในเขตพื้นที่ตำบล 2 แห่ง ได้แก่ โรงพยาบาลส่งเสริมสุขภาพโคกขมิ้นและโรงพยาบาลส่งเสริมสุขภาพตาพระ

4.3.7.2 กลุ่มแม่บ้าน

กลุ่มแม่บ้านทำน้ำพริก 2 หมู่ ได้แก่ หมู่ 5 บ้านตาพระ และหมู่ 15 บ้านหนองอุดม

4.3.8 การบริหารงาน

หน่วยงานบริหารงานในเขตพื้นที่ตำบลโคกขมิ้น คือ องค์การบริหารส่วนตำบลโคกขมิ้น ประกอบด้วยรายละเอียด ดังนี้

- 1) สมาชิกสภาองค์การบริหารส่วนตำบลโคกขมิ้น

ตารางที่ 4.2 สมาชิกสภาองค์การบริหารส่วนตำบลโคกขมิ้น

ลำดับที่	ชื่อ	ตำแหน่ง
1	นายมานพ จูประโคน	นายกองค์การบริหารส่วนตำบล
2	นายณัฐพงษ์ โตดประโคน	รองนายกองค์การบริหารส่วนตำบล คนที่ 1
3	นายธีรเดช จอมประโคน	รองนายกองค์การบริหารส่วนตำบล คนที่ 2
4	นายอำพร คงดี	เลขานุการนายกองค์การบริหารส่วนตำบล
5	นายเมียน เป็รื่องวิชา	ประธานสภา อบต.
6	นายไพศาล บัวประโคน	รองประธานสภา อบต.
7	นายกัศกร เกียรติไชยวิวัฒน์	เลขานุการสภาฯ
8	นายสมนึก ประประโคน นายเอิม เรืองประโคน	สมาชิกสภา อบต. หมู่ 1
9	นายสุรัตน์ ยาประโคน นายจวบ ประประโคน	สมาชิกสภา อบต. หมู่ 2
10	นายดี เขยประโคน นายมานะ นพพิบูรณ์	สมาชิกสภา อบต. หมู่ 3
11	นายเสียน การเพียร นายดุสิต การเพียร	สมาชิกสภา อบต. หมู่ 4
12	นายไชยวัฒน์ วันรัมย์	สมาชิกสภา อบต. หมู่ 4
13	นายวอน ทิมะรัมย์ นายบุญมี อาญาเมือง	สมาชิกสภา อบต. หมู่ 5
14	นางสาวสุนีย์ วิ่งรัมย์ นางพิมพ์ชญา ธรรมมานิตย์กุล	สมาชิกสภา อบต. หมู่ 6
15	นายเมียน เป็รื่องวิชา นายศักดิ์ชัย เป็รื่องวิชา	สมาชิกสภา อบต. หมู่ 7
16	นายดวน จูประโคน นายบุญจง การรัมย์	สมาชิกสภา อบต. หมู่ 8
17	นางน้อย สังกะตูกิจ นายโล๊ะ สติภา	สมาชิกสภา อบต. หมู่ 9
18	นายเกีย ชิวประโคน นายโล๊ะ สติภา	สมาชิกสภา อบต. หมู่ 10

ตารางที่ 4.2 สมาชิกสภาองค์การบริหารส่วนตำบลโคกขมิ้น (ต่อ)

ลำดับที่	ชื่อ	ตำแหน่ง
19	นายเลื่อน โสประโคน นายสำเริง พูนสวัสดิ์	สมาชิกสภา อบต. หมู่ 11
20	นายเลียม คงคนดี นายอำพร คงดี	สมาชิกสภา อบต. หมู่ 12
21	นางเยี่ยม หาโคตร นายไพศาล บัวประโคน	สมาชิกสภา อบต. หมู่ 13
22	นายसानนท์ เพกประโคน นายสนม เขยประโคน	สมาชิกสภา อบต. หมู่ 14
23	นายอนันต์ พะกาแก้ว นายสวิง การรัมย์	สมาชิกสภา อบต. หมู่ 15

2) บุคลากรในองค์การบริหารส่วนตำบลโคกขมิ้น

ตารางที่ 4.3 บุคลากรในสำนักปลัดองค์การบริหารส่วนตำบล

ลำดับที่	ชื่อ	ตำแหน่ง
1	ว่าที่ รต.วินัย เกียรติกำจร	นักบริหารงานองค์การบริหารส่วนตำบล
2	นายอุทัย จูประโคน	นิติกร
3	นางสาววิรินทร์จิรา แก้วกล้า	เจ้าหน้าที่วิเคราะห์นโยบายและแผน
4	นายนรนนท์ กุลวงษ์	นักวิชาการศึกษา
5	นางวิไลวรรณ จำลองกุล	บุคลากร
6	นายนันทชัย ปุยะติ	นักวิชาการเกษตร
7	นางสาวณัฐนันท์ อารีย์	นักพัฒนาชุมชน
8	นางสาวสุภาวดี การรัมย์	เจ้าหน้าที่ตรวจสอบภายใน
9	นางสาวธรรมจารี ทรงประโคน	เจ้าหน้าที่ธุรการ(ลูกจ้างประจำ)
10	นายมนด เพกประโคน	พนักงานดับเพลิง
11	นางสาวสุรีย์ นิจิตร	ผู้ช่วยเจ้าหน้าที่ธุรการ
12	นายเอกชัย ปาประโคน	พนักงานขับรถยนต์
13	นางสาวธัญพร เกียรติทวีพันธุ์	ผู้ช่วยเจ้าหน้าที่ธุรการ
14	นางสาวกัลยา สุดมา	ผู้ช่วยนักพัฒนาชุมชน
15	นางศรีจันทร์ สุจิต	พนักงานจ้างทั่วไป
16	นางคำปุ่น คำสอน	ครูผู้ดูแลเด็กอนุบาลและปฐมวัย

ตารางที่ 4.3 บุคลากรในสำนักปลัดองค์การบริหารส่วนตำบล (ต่อ)

ลำดับที่	ชื่อ	ตำแหน่ง
17	นางศิริลักษณ์ ประประโคน	ครูผู้ดูแลเด็กอนุบาลและปฐมวัย
18	นางสุภาพ ธนศรีวรรณ	ครูผู้ดูแลเด็กอนุบาลและปฐมวัย
19	นางกุหลาบ เสนนอก	ครูผู้ดูแลเด็กอนุบาลและปฐมวัย
20	นางสาวอาริญากรณ์ ปลื้มสุด	ครูผู้ดูแลเด็กอนุบาลและปฐมวัย
21	นายสุวรรณ แป้นประโคน	ครูผู้ดูแลเด็กอนุบาลและปฐมวัย
21	นางสาวอโณทัย เขยประโคน	พนักงานจ้างทั่วไป (ครูพี่เลี้ยงเด็ก)
22	นายประกิจ เกียรติทวีพันธุ์	ผู้ช่วยนักวิชาการเกษตร
23	นายพิทักษ์ พิมพ์กุล	พนักงานตบแต่งสวน
24	นางสาวอาริสา จอมประโคน	ผู้ช่วยเจ้าหน้าที่ธุรการ

ตารางที่ 4.4 บุคลากรในส่วนการคลัง

ลำดับที่	ชื่อ	ตำแหน่ง
1	นางสาวพิกุล อภินันท์	นักบริหารงานคลัง
2	นางณัฐฐาพร ผลแก้ว	นักวิชาการเงินและบัญชี
3	นางสาวธนัทธมา แยมงาม	เจ้าพนักงานพัสดุ
4	นายเข้มเพชร ดุขุนทด	เจ้าพนักงานจัดเก็บรายได้
5	นางสาวปวีรศา จริตรมย์	เจ้าพนักงานการเงินและบัญชี
6	นางพรพรรณ จูประโคน	เจ้าหน้าที่การเงินและบัญชี (ลูกจ้างประจำ)

ตารางที่ 4.5 บุคลากรในส่วนโยธา

ลำดับที่	ชื่อ	ตำแหน่ง
1	นายศิริพงษ์ เชื้อดี	เจ้าหน้าที่บริหารงานช่าง
2	นายไพลวัล สร้อยงาม	เจ้าหน้าที่การประปา
3	นายธนวัฒน์ กันรัมย์	นายช่างโยธา

3) ระดับการศึกษาของบุคลากร

ประถมศึกษา	จำนวน	-	คน
มัธยมศึกษา/อาชีวศึกษา	จำนวน	2	คน
ปวช./ปวส./อนุปริญญาตรี	จำนวน	2	คน
ปริญญาตรี	จำนวน	29	คน

สูงกว่าปริญญาตรี

จำนวน 3 คน

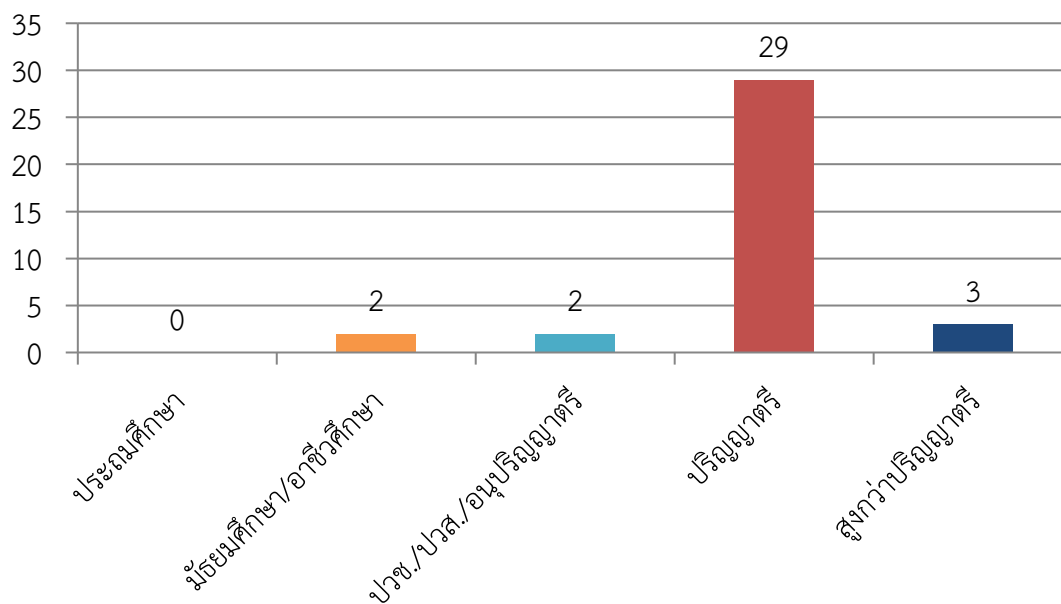

ภาพที่ 4.6 ร้อยละของระดับการศึกษาแต่ละประเภท

4.3.9 การปกครองและผู้นำ

ตำบลโคกขมื่น แบ่งเป็นขอบเขตการปกครองได้ 15 หมู่บ้าน ผู้นำตำแหน่งกำนัน คือ นายพีรพล แป้นประโคน

ตารางที่ 4.6 การปกครองและผู้นำ

หมู่ที่	ชื่อหมู่บ้าน	ชื่อผู้นำ	ตำแหน่ง
1	บ้านแสงคง	นายสุวิทย์ สุขประโคน	ผู้ใหญ่บ้าน
2	บ้านตาแก	นายวีระชัย ทูลประโคน	ผู้ใหญ่บ้าน
3	บ้านโคกขมื่น	นายบิน จูประโคน	ผู้ใหญ่บ้าน
4	บ้านเขว้า	นายเทียบ ประจัญบาน	ผู้ใหญ่บ้าน
5	บ้านตาพระ	นายพีรพล แป้นประโคน	กำนัน, ผู้ใหญ่บ้าน
6	บ้านศรีสมบูรณ์	นายถาวร สาละ	ผู้ใหญ่บ้าน
7	บ้านลำแดง	นายจำลอง พะกาแก้ว	ผู้ใหญ่บ้าน

ตารางที่ 4.6 การปกครองและผู้นำ (ต่อ)

หมู่ที่	ชื่อหมู่บ้าน	ชื่อผู้นำ	ตำแหน่ง
8	บ้านหนองซอน	นายเคียม สืบสวน	ผู้ใหญ่บ้าน
9	บ้านพลับ	นายประสพ เพชรเลิศ	ผู้ใหญ่บ้าน
10	บ้านโคกบัว	นายคำสิงห์ แก้วสุริยา	ผู้ใหญ่บ้าน
11	บ้านโคกขมิ้น	นายสนัย บุญมี	ผู้ใหญ่บ้าน
12	บ้านโคกเพชร	นายสมพร เขียวชุกุล	ผู้ใหญ่บ้าน
13	บ้านตะเมนชัย	นายบรรจบ สมนึกตน	ผู้ใหญ่บ้าน
14	บ้านพงษ์ศิริ	นายกีฬา เพกประโคน	ผู้ใหญ่บ้าน
15	บ้านหนองอุดม	นายเนตร บุรณะ	ผู้ใหญ่บ้าน

4.3.10 โครงสร้างพื้นฐาน

4.3.10.1 ไฟฟ้า

เขตตำบลโคกขมิ้น เป็นชุมชนชนบท ระบบการไฟฟ้าขยายทั่วถึงทั้งตำบล ประชากรมีไฟฟ้าใช้จำนวน 1,243 ครัวเรือน และไม่มีไฟฟ้าใช้จำนวน 15 ครัวเรือน

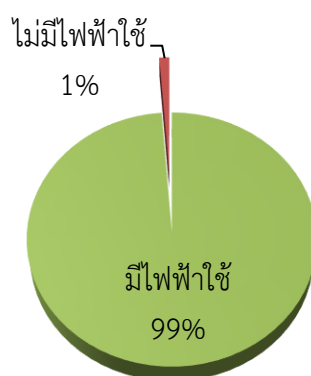

ภาพที่ 4.7 ร้อยละของการมีไฟฟ้าใช้

4.3.10.2 ประปา

ประชาชนในตำบลโคกขมิ้นส่วนใหญ่ได้รับการบริการด้านการประปาจากการประปาส่วนภูมิภาคบุรีรัมย์เป็น จำนวนประมาณ 1,518 ครัวเรือน และอีกบางส่วนได้รับการบริการจากการประปาศูนย์การบริหารส่วนตำบลโคกขมิ้น

4.3.10.3 เส้นทางคมนาคม

การคมนาคมของตำบลโคกขมิ้น มีถนนลาดยางตัดผ่าน 2 สาย คือ ทางหลวงแผ่นดิน สายประโคนชัย ถึงกระสัง และอีกสายหนึ่งคือ สายจากบ้านสวายจิก ถึงบ้านแสลงคง เป็นถนนลาดยาง แต่จะมีถนนดิน ถนนลูกรัง ไว้อำนวยความสะดวกแก่ประชาชนภายในตำบลและตำบลใกล้เคียงอยู่เป็นจำนวนหลายสาย แต่ในฤดูฝนการคมนาคมจะไม่สะดวกเท่าที่ควร เนื่องจากสภาพถนนเป็นหลุมเป็นบ่อและมีสภาพขรุขระ มีการจราจรหนาแน่นไม่ต่ำกว่าวันละ 100 คัน

4.3.10.4 การสื่อสาร

- สถานีโทรคมนาคม (องค์การโทรศัพท์) จำนวน - แห่ง
- สถานีขยายสัญญาณโทรคมนาคม จำนวน - แห่ง
- ตู้โทรศัพท์สาธารณะ จำนวน 15 ตู้
- ที่ทำการไปรษณีย์โทรเลข จำนวน - แห่ง

4.3.10.5 แหล่งน้ำ

จากแผนที่การใช้ประโยชน์ที่ดินตำบลโคกขมิ้น พบว่า แหล่งน้ำมีขนาดพื้นที่ 1,467 ไร่

4.4 ด้านเศรษฐกิจ

จากการสำรวจผู้สูงอายุในเขตพื้นที่ตำบลโคกขมิ้นจำนวน 290 คน พบว่า ผู้สูงอายุมิรายได้จากเบี้ยยังชีพผู้สูงอายุร้อยละ 99.16 และไม่ได้รับการช่วยเหลือสาธารณะร้อยละ 0.84 ดังภาพที่ 4.8 ผู้สูงอายุมิรายรับโดยเฉลี่ยต่อเดือน 2,140 บาท จากบุตรหลานส่งให้และจากเบี้ยยังชีพผู้สูงอายุ และมีรายจ่ายโดยเฉลี่ยต่อเดือน 1,610 บาท เป็นรายจ่ายในการซื้อหยาและให้หลานไปโรงเรียน

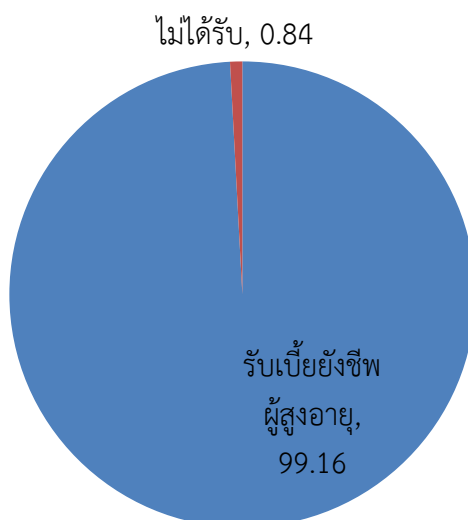

ภาพที่ 4.8 ร้อยละของการรับการช่วยเหลือสาธารณะ

ผู้สูงอายุมีการออมเงิน โดยแบ่งเป็นการออมประเภทต่างๆ ดังนี้ กองทุนหมู่บ้านร้อยละ 15.6 ธนาคารหรือประกันชีวิตร้อยละ 10.97 ชมรมต่างๆ ของชุมชนร้อยละ 35.02 ออมเองร้อยละ 1.27 และไม่มีการออมน้อยละ 37.13 ดังภาพที่ 4.9

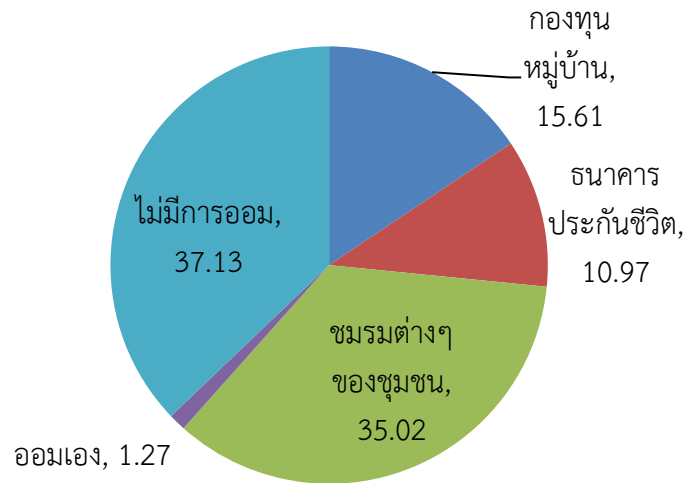

ภาพที่ 4.9 ร้อยละของประเภทการออม

อาชีพของผู้สูงอายุแบ่งเป็นอาชีพต่างๆ ดังนี้ ทำการเกษตรร้อยละ 36.29 ค้าขายร้อยละ 4.22 เลี้ยงสัตว์ (ควาย) ร้อยละ 0.42 รับจ้างทั่วไปร้อยละ 1.69 และไม่ได้ทำงานร้อยละ 56.96 พระภิกษุ 0.42 ดังภาพที่ 4.10

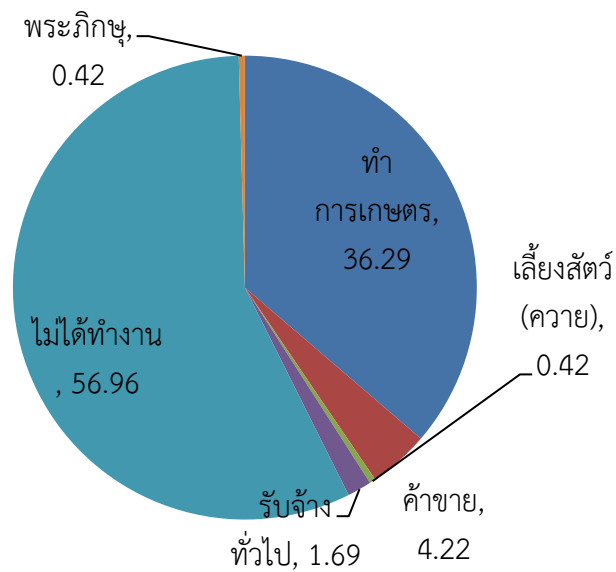

ภาพที่ 4.10 ร้อยละของประเภทอาชีพ

การถือครองที่ทำกินของผู้สูงอายุแบ่งเป็น มีที่ทำกินร้อยละ 48.95 เคยมีแต่ยกให้ลูกหลาน ร้อยละ 13.92 และไม่มีที่ทำกินร้อยละ 37.13 ดังภาพที่ 4.11

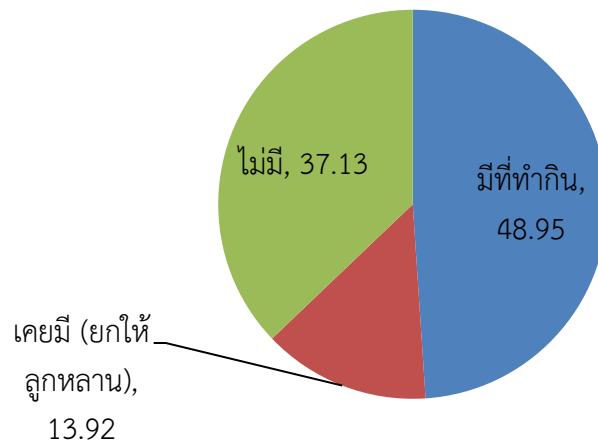

ภาพที่ 4.11 ร้อยละของการมีที่ทำกิน

4.5 ด้านวัฒนธรรมประเพณี

จากการสำรวจผู้สูงอายุในเขตพื้นที่ตำบลโคกขมิ้นจำนวน 290 คน พบว่า ผู้สูงอายุมักใช้ภาษาสำหรับสื่อสาร 4 ภาษา ได้แก่ เขมร ไทย ลาว และส่วย คำนวณเป็นร้อยละตามภาษาที่ใช้ ดังนี้ เขมรร้อยละ 79.32 เขมร ไทยร้อยละ 13.08 เขมร ไทย ลาว ส่วยร้อยละ 0.42 เขมร ลาว ส่วยร้อยละ 1.69 ไทยร้อยละ 0.42 ไทย เขมรร้อยละ 2.11 ส่วยร้อยละ 2.53 และส่วย เขมร ไทยร้อยละ 0.42 ดังภาพที่ 4.12

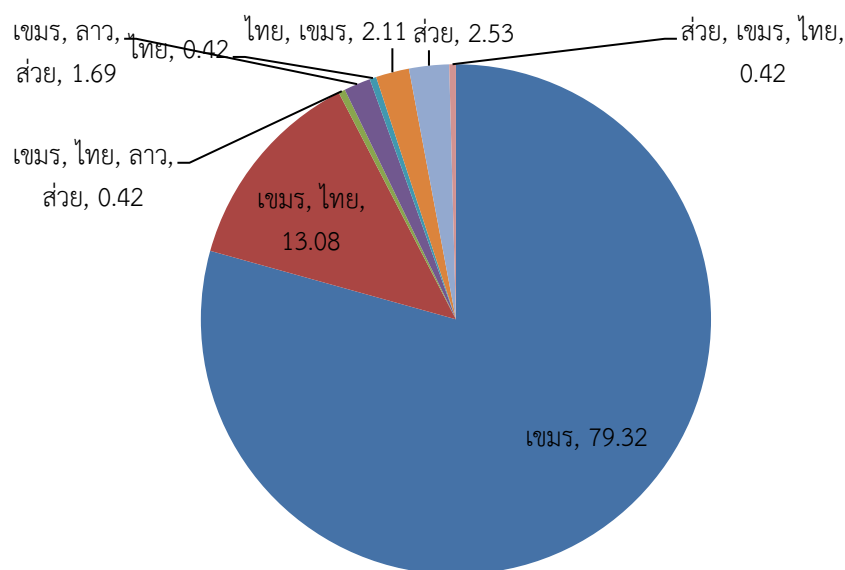

ภาพที่ 4.12 ร้อยละของการมีที่ทำกิน

ส่วนความสามารถพิเศษของผู้สูงอายุมีความสามารถพิเศษด้านต่างๆ ดังนี้ จักรสานร้อยละ 18.99 คนตรีพื้นบ้านร้อยละ 1.69 ทอผ้า ทอเสื่อร้อยละ 21.10 อื่นๆ เช่น นวด ซ่อมจักรยานร้อยละ 0.84 และไม่มีร้อยละ 57.38 ดังภาพที่ 4.13

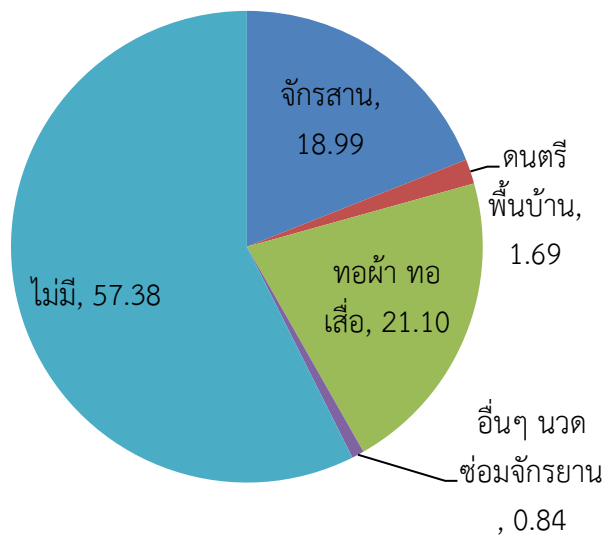

ภาพที่ 4.13 ร้อยละของความสามารถพิเศษ

4.6 ด้านอื่นๆ ที่เกี่ยวข้อง

สำหรับงานวิจัยนี้ คณะวิจัยสนใจประเด็นการใช้เทคโนโลยีของผู้สูงอายุ จากการสำรวจผู้สูงอายุ 290 คน พบว่า มีผู้สูงอายุใช้โทรศัพท์มือถือถึงร้อยละ 64.56 และไม่ได้ใช้เพียงร้อยละ 35.44 แต่การใช้โทรศัพท์มือถือของผู้สูงอายุทั้งหมดเป็นเพียงการใช้งานสำหรับการพูดคุย ไม่มีการใช้โทรศัพท์มือถือเชื่อมต่อเครือข่ายอินเทอร์เน็ตแต่อย่างใด

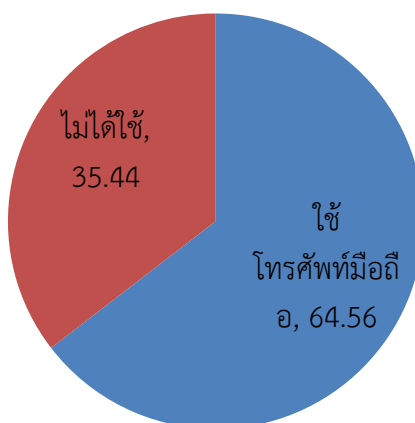

ภาพที่ 4.14 ร้อยละของการใช้โทรศัพท์มือถือ