

๑.ระบบสารสนเทศสำหรับผู้ใช้ทั่วไป

ผู้ใช้ทั่วไป คือ ผู้ใช้ที่สามารถใช้งานเว็บไซต์ได้โดยไม่ต้องล็อกอิน สามารถแสดงข้อมูลในส่วนที่เปิดเผยข้อมูลได้ โดยข้อมูลทั้งหมดในระบบจะถูกประมวลและแสดงเป็นข้อมูลสรุปไว้ที่หน้าหลักของเว็บไซต์ (Homepage) และสามารถแสดงรายละเอียดของเรื่องที่น่าสนใจได้ โดยระบบจะเชื่อมโยงไปยังรายละเอียดที่เกี่ยวข้อง (ดังภาพที่ ๑)

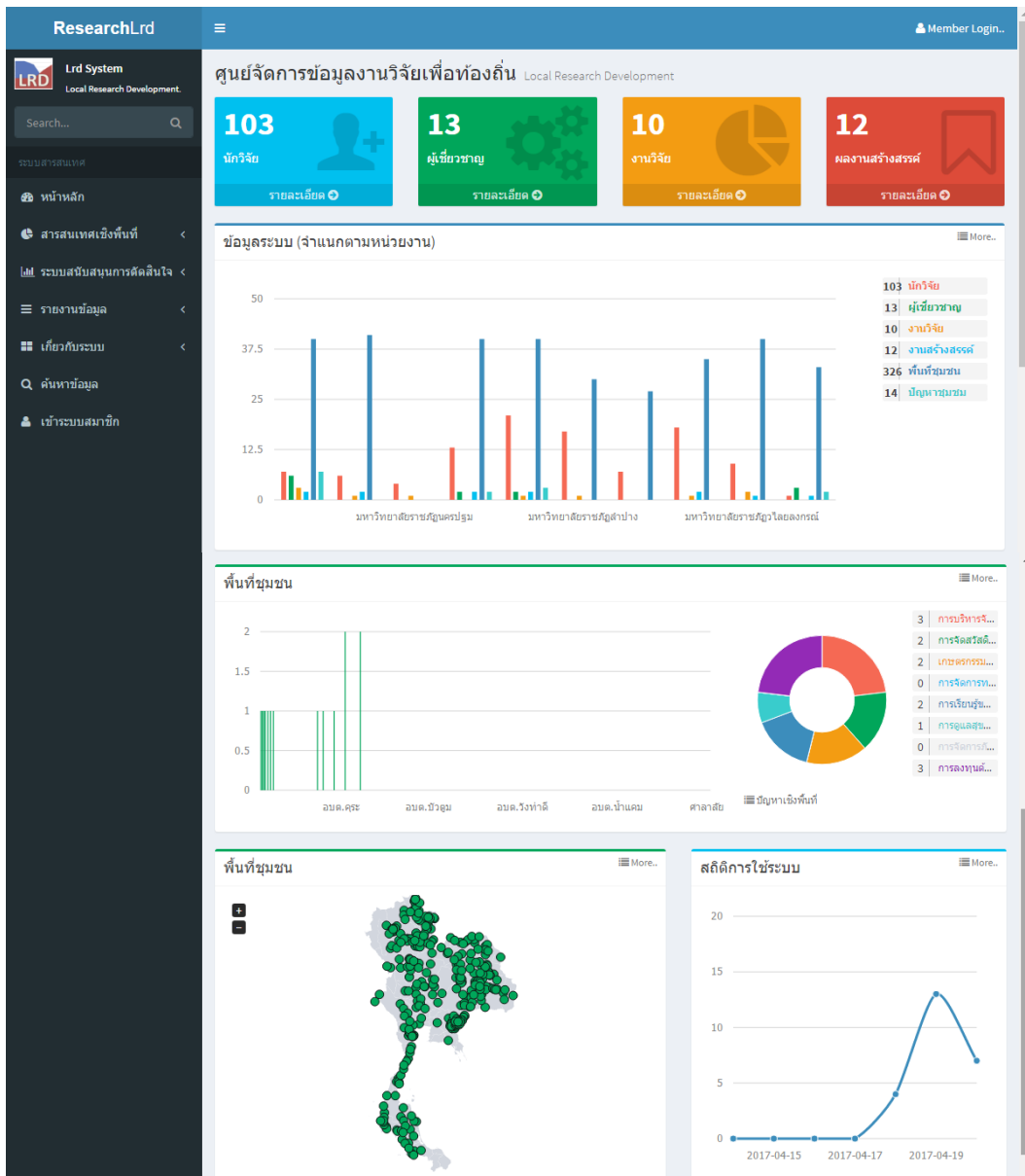

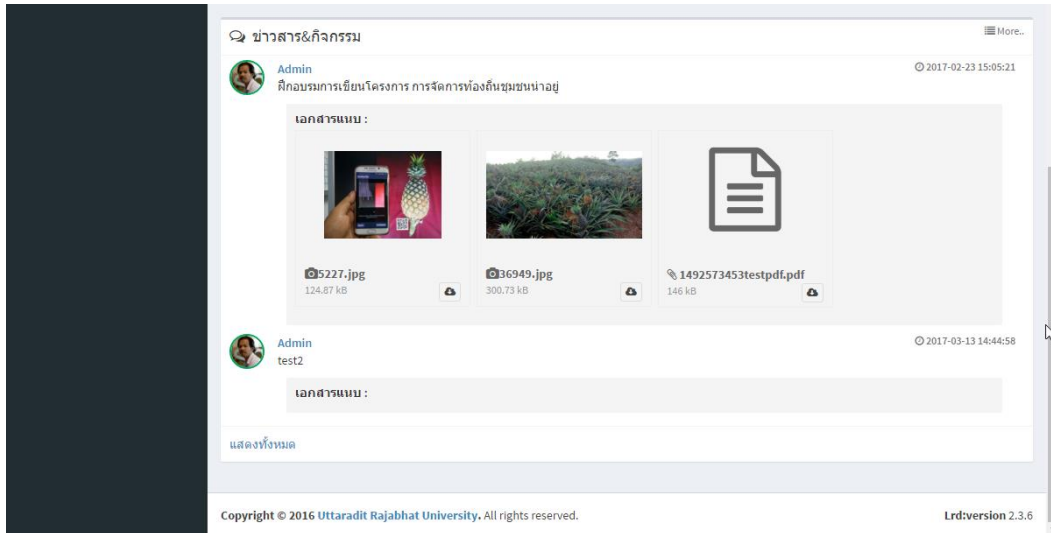

ภาพที่ ๑ หน้าหลักของระบบ (Homepage)

จากภาพที่ ๑ แสดงหน้าแรกของเว็บไซต์ ประกอบด้วยเมนูหลักของระบบและข้อมูลสารสนเทศที่สรุปเป็นภาพรวมให้สามารถเห็นความเคลื่อนไหวของระบบได้ ประกอบด้วย ข้อมูลนักวิจัย ผู้เชี่ยวชาญ ผลงานวิจัย ผลงานสร้างสรรค์ พื้นที่ชุมชน ปัญหาในพื้นที่ชุมชน การจำแนกข้อมูลตามหน่วยงาน การจำแนกข้อมูลตามกลุ่มข้อมูล และข้อมูลข่าวสารกิจกรรม ในหน้าสรุปรวมผู้ใช้จะสามารถเลือกแสดงรายละเอียดของข้อมูลที่สนใจได้ หน้าหลักของระบบประกอบไปด้วยข้อมูลสรุป ดังนี้

๑. ข้อมูลสรุป โดยแยกเป็น ข้อมูลนักวิจัย ผู้เชี่ยวชาญ งานวิจัย ผลงานสร้างสรรค์
๒. แสดงสรุปข้อมูลทั้งหมด โดยจำแนกตามหน่วยงาน
๓. ข้อมูลสรุปพื้นที่ชุมชน และจำแนกตามกลุ่มข้อมูลปัญหาเชิงพื้นที่
๔. ข้อมูลแสดงตำแหน่งพื้นที่ชุมชน
๕. ข้อมูลสถิติการเข้าใช้ระบบ
๖. ข้อมูลข่าวสารและกิจกรรม

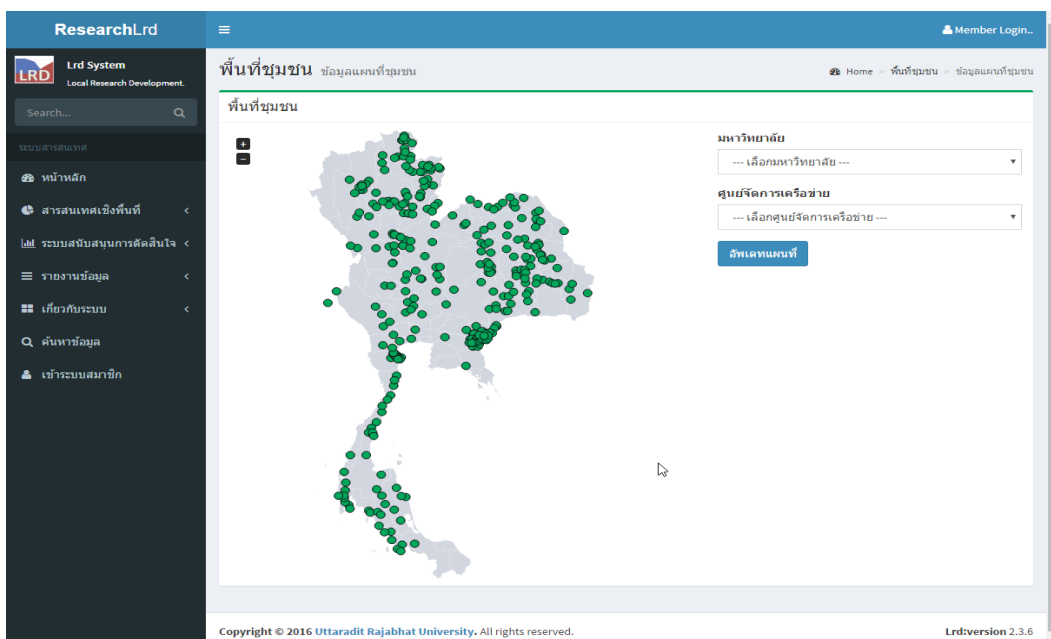

ภาพที่ ๒ แผนที่แสดงตำแหน่งพื้นที่ชุมชน

ข้อมูลพื้นที่ชุมชนในระบบจะถูกบันทึกรายละเอียด และสามารถแสดงให้เห็นภาพได้ชัดเจนในลักษณะแผนที่แสดงตำแหน่งที่ตั้ง และเลือกการแสดงผลตามโครงสร้างหน่วยงานที่สังกัดได้

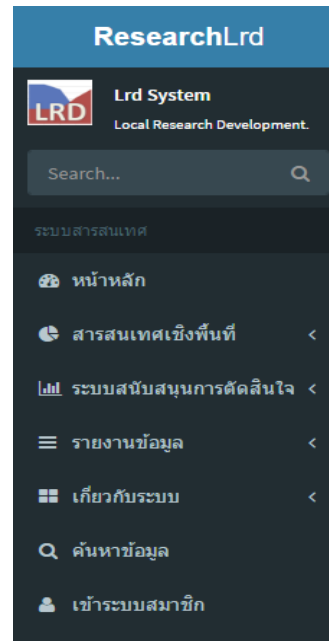

ภาพที่ ๓ เมนูสำหรับผู้ทั่วไป

ผู้ทั่วไป จะสามารถเลือกเมนูเพื่อแสดงรายละเอียดข้อมูลสารสนเทศในระบบ ซึ่งประกอบไปด้วย ข้อมูลต่าง ๆ ดังต่อไปนี้ (ดังภาพที่ ๓)

๑.๑.สารสนเทศเชิงพื้นที่

สารสนเทศเชิงพื้นที่ แสดงข้อมูลภายในระบบทั้งหมดในรูปแบบกราฟ ข้อความ และตัวเลข เพื่อสรุป ข้อมูลทั้งหมดในแต่ละด้าน และสามารถเลือกแสดงข้อมูลโดยจำแนกตามหน่วยงานระดับมหาวิทยาลัย และ จำแนกข้อมูลทั้งหมดตามกลุ่มข้อมูลที่เชื่อมโยงข้อมูลทั้งระบบเข้าด้วยกัน สารสนเทศประกอบด้วยข้อมูล ๕ ด้านคือ ข้อมูลนักวิจัย ข้อมูลผู้เชี่ยวชาญ ข้อมูลผลงานวิจัย ผลงานสร้างสรรค์ และข้อมูลพื้นที่ชุมชน ดังนี้

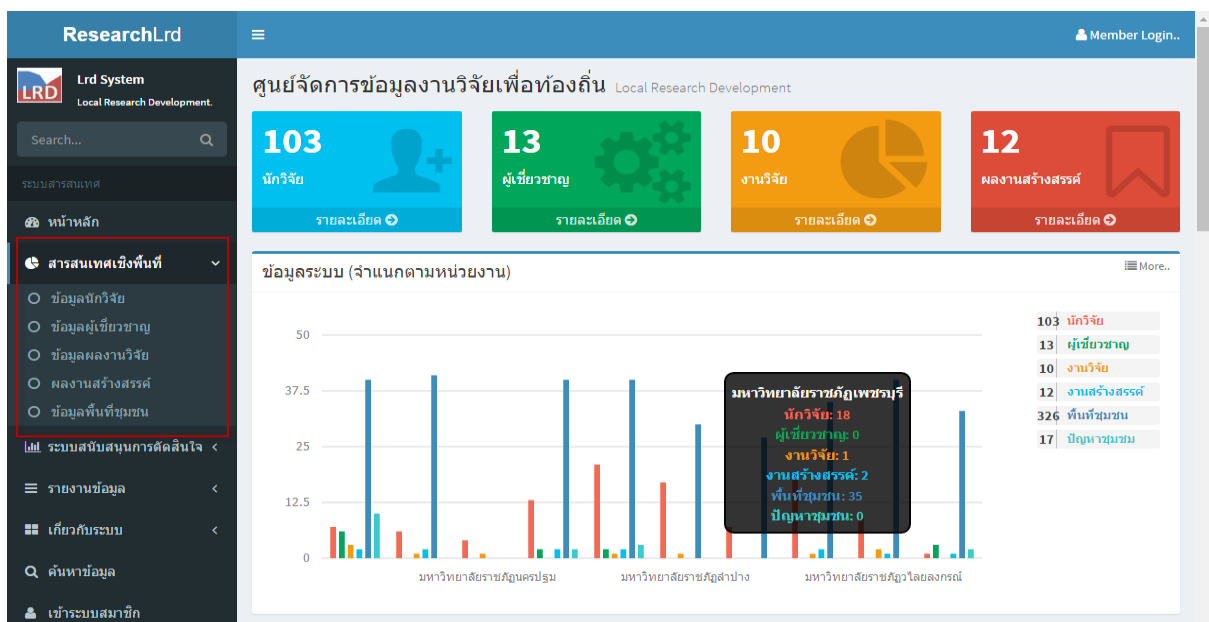

ภาพที่ ๔ สารสนเทศเชิงพื้นที่

๑.๑.๑ ข้อมูลนักวิจัย

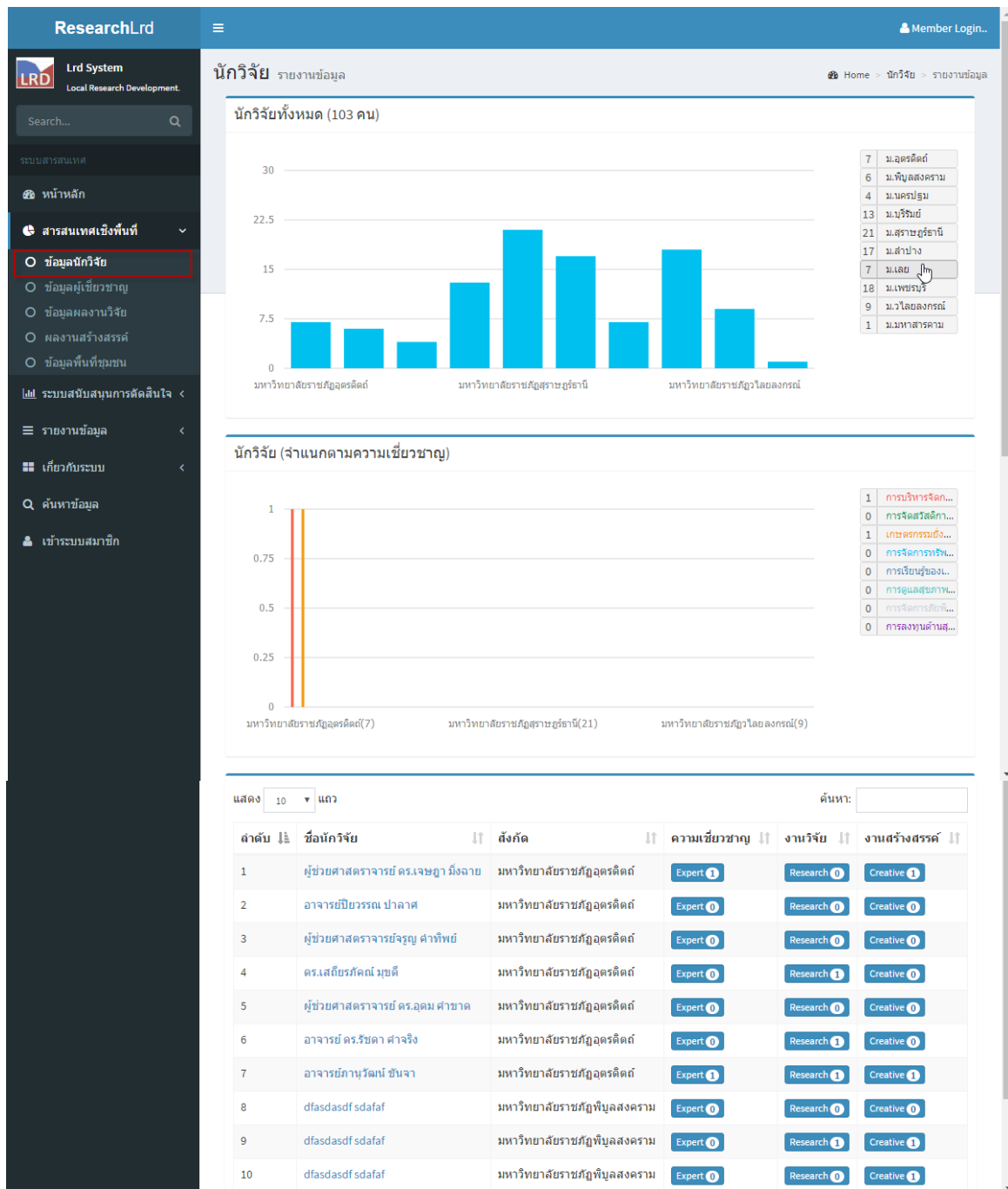

ภาพที่ ๕ สารสนเทศนักวิจัย

จากภาพที่ ๕ แสดงข้อมูลนักวิจัยทั้งหมด โดยสรุปรวมและจำแนกตามหน่วยงานมหาวิทยาลัยทั้งหมด และจำแนกตามกลุ่มความเชี่ยวชาญ โดยแสดงข้อมูลในรูปแบบกราฟและตัวเลขสรุป ทำให้ง่ายต่อการเข้าใจและง่ายต่อการเลือกแสดงข้อมูลในกลุ่มที่เกี่ยวข้อง

ลำดับ	ชื่อนักวิจัย	สังกัด	ความเชี่ยวชาญ	งานวิจัย	งานสร้างสรรค์
1	ผู้ช่วยศาสตราจารย์ ดร.เจษฎา มิ่งฉาย	มหาวิทยาลัยราชภัฏอุดรดิตต์	Expert 1	Research 0	Creative 1
2	อาจารย์ยวีรพร เป่าลาต	มหาวิทยาลัยราชภัฏอุดรดิตต์	Expert 0	Research 0	Creative 0
3	ผู้ช่วยศาสตราจารย์จรรยา คำทิพย์	มหาวิทยาลัยราชภัฏอุดรดิตต์	Expert 0	Research 0	Creative 0
4	ดร.เสถียรรัตน์ มุขดี	มหาวิทยาลัยราชภัฏอุดรดิตต์	Expert 0	Research 1	Creative 0
5	ผู้ช่วยศาสตราจารย์ ดร.อุดม คำชาติ	มหาวิทยาลัยราชภัฏอุดรดิตต์	Expert 0	Research 0	Creative 0
6	อาจารย์ ดร.รัชดา คำจริง	มหาวิทยาลัยราชภัฏอุดรดิตต์	Expert 0	Research 1	Creative 0
7	อาจารย์กานวรัตน์ ชันจา	มหาวิทยาลัยราชภัฏอุดรดิตต์	Expert 1	Research 1	Creative 1
8	dfasdasdf sdfaf	มหาวิทยาลัยราชภัฏทีบลสงคราม	Expert 0	Research 0	Creative 0
9	dfasdasdf sdfaf	มหาวิทยาลัยราชภัฏทีบลสงคราม	Expert 0	Research 1	Creative 1
10	dfasdasdf sdfaf	มหาวิทยาลัยราชภัฏทีบลสงคราม	Expert 0	Research 0	Creative 1

แสดง 1 ถึง 10 จาก 103 แถว

Previous 1 2 3 4 5 ... 11 Next

ภาพที่ ๖ ข้อมูลสรุปที่เกี่ยวกับนักวิจัย

ในส่วนของรายละเอียดจะแสดงข้อมูลของนักวิจัย และข้อมูลที่เกี่ยวข้องกับนักวิจัย ได้แก่ ความเชี่ยวชาญ งานวิจัย และผลงานสร้างสรรค์ โดยแสดงเป็นลักษณะตารางสรุปข้อมูล ทำให้ผู้ใช้สามารถคลิกเลือกแสดงข้อมูลในส่วนที่สนใจได้

๑.๑.๒ ข้อมูลผู้เชี่ยวชาญ

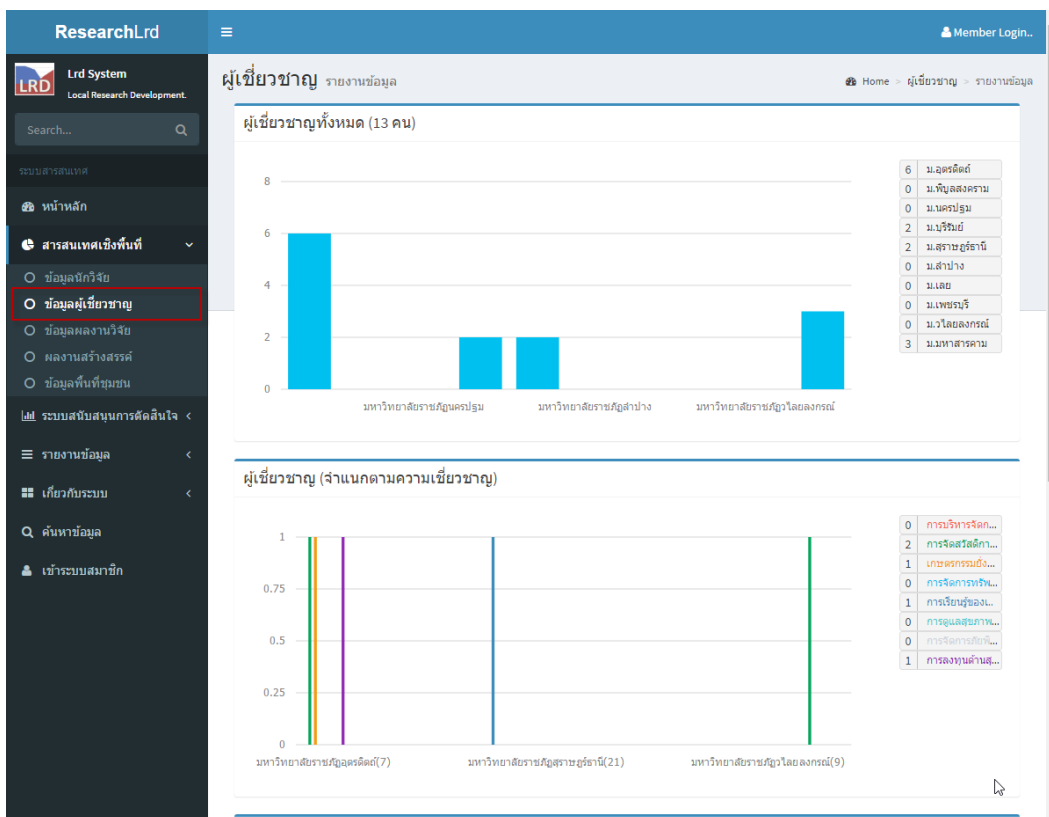

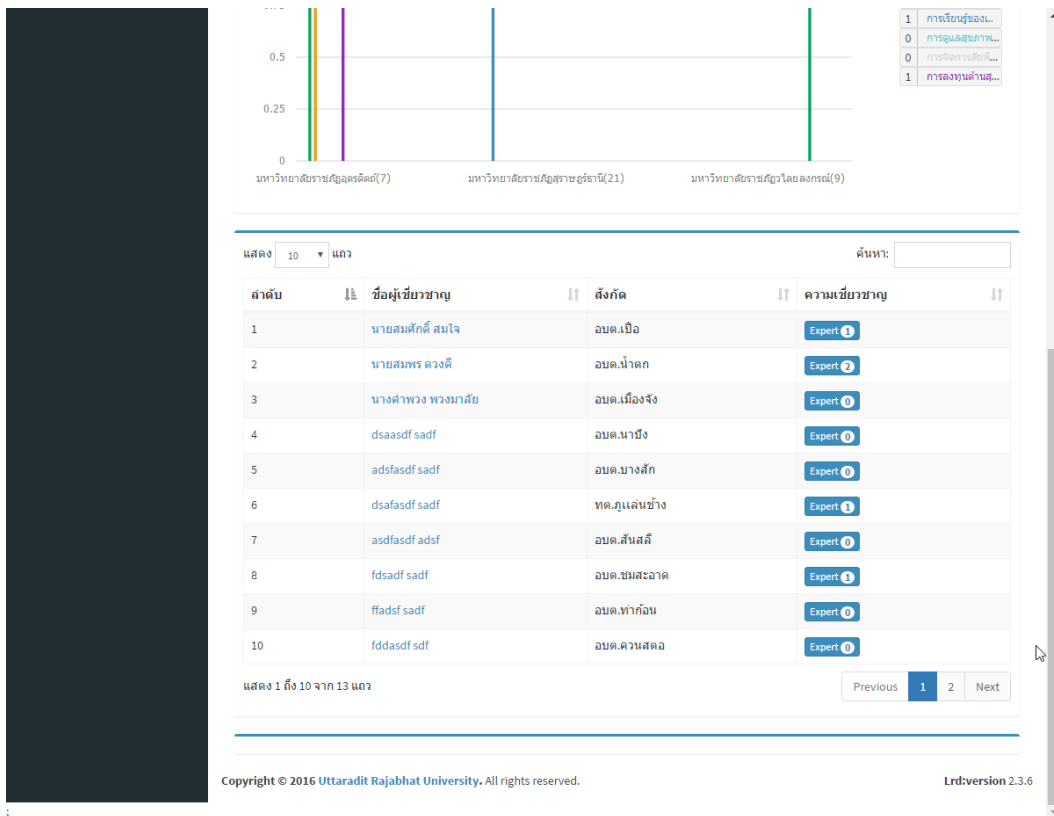

ภาพที่ ๗ สารสนเทศผู้เชี่ยวชาญ

จากภาพแสดงข้อมูลผู้เชี่ยวชาญทั้งหมด โดยสรุปรวมและจำแนกตามหน่วยงานมหาวิทยาลัยทั้งหมด และจำแนกตามกลุ่มความเชี่ยวชาญ โดยแสดงข้อมูลในรูปแบบกราฟและตัวเลขสรุป และผู้ใช้สามารถเลือกแสดงข้อมูลในกลุ่มที่เกี่ยวข้องได้ ในส่วนของรายละเอียดจะแสดงข้อมูลของผู้เชี่ยวชาญ และข้อมูลความเชี่ยวชาญในแต่ละด้าน โดยแสดงเป็นลักษณะตารางสรุปข้อมูล ทำให้ผู้ใช้สามารถคลิกเลือกแสดงข้อมูลในส่วนที่สนใจได้

๑.๑.๓ ข้อมูลงานวิจัย

งานวิจัยทั้งหมด (10 เรื่อง)

มหาวิทยาลัยราชภัฏจลลครศรีนครินทร์	มหาวิทยาลัยราชภัฏสุราษฎร์ธานี	มหาวิทยาลัยราชภัฏวไลยอลงกรณ์
3	1	1

งานวิจัย (จำแนกตามกลุ่ม)

มหาวิทยาลัยราชภัฏจลลครศรีนครินทร์	มหาวิทยาลัยราชภัฏสุราษฎร์ธานี	มหาวิทยาลัยราชภัฏวไลยอลงกรณ์
2	3	1

ลำดับ	ชื่องานวิจัย	ชื่อภักวิจัย	เอกสาร
1	dsafasdf	ดร.เสถียรวัฒน์ มุขดี	Document 2
2	การพัฒนาฐานข้อมูลการวิจัยและพัฒนาชุมชนท้องถิ่นภายใต้ศูนย์วิจัยมหาวิทยาลัยราชภัฏ	อาจารย์กานต์วัฒน์ ชินจา	Document 3
3	dfasdf	dfasdfsdfsdafaf	Document 0
4	asdfsdf	dfasdfsdf dsf	Document 0
5	dfsaf	dsafdsf dsaf	Document 0
6	dsaf	dsafdsf dsaf	Document 0
7	sadfsadf	อาจารย์ ดร.รัชดา ศาจรัง	Document 0
8	sadfsadf	dsafdsf dsaf	Document 0
9	sadfsadf	dsafdsf dsaf	Document 0
10	fsafsadf	dsafdsf dsaf	Document 0

ภาพที่ ๘ สารสนเทศงานวิจัย

จากภาพที่ ๘ แสดงข้อมูลงานวิจัยทั้งหมด โดยสรุปรวมและจำแนกตามหน่วยงานมหาวิทยาลัยทั้งหมด และจำแนกตามกลุ่มงานวิจัย โดยแสดงข้อมูลในรูปแบบกราฟและตัวเลขสรุป และผู้ใช้สามารถเลือกแสดงข้อมูลในกลุ่มที่เกี่ยวข้องได้ ในส่วนของรายละเอียดจะแสดงข้อมูลของงานวิจัย และจำนวนเอกสารแนบของงานวิจัย โดยแสดงเป็นลักษณะตารางสรุปข้อมูล ทำให้ผู้ใช้สามารถคลิกเลือกแสดงข้อมูลในส่วนที่สนใจได้

๑.๑.๔ ข้อมูลผลงานสร้างสรรค์

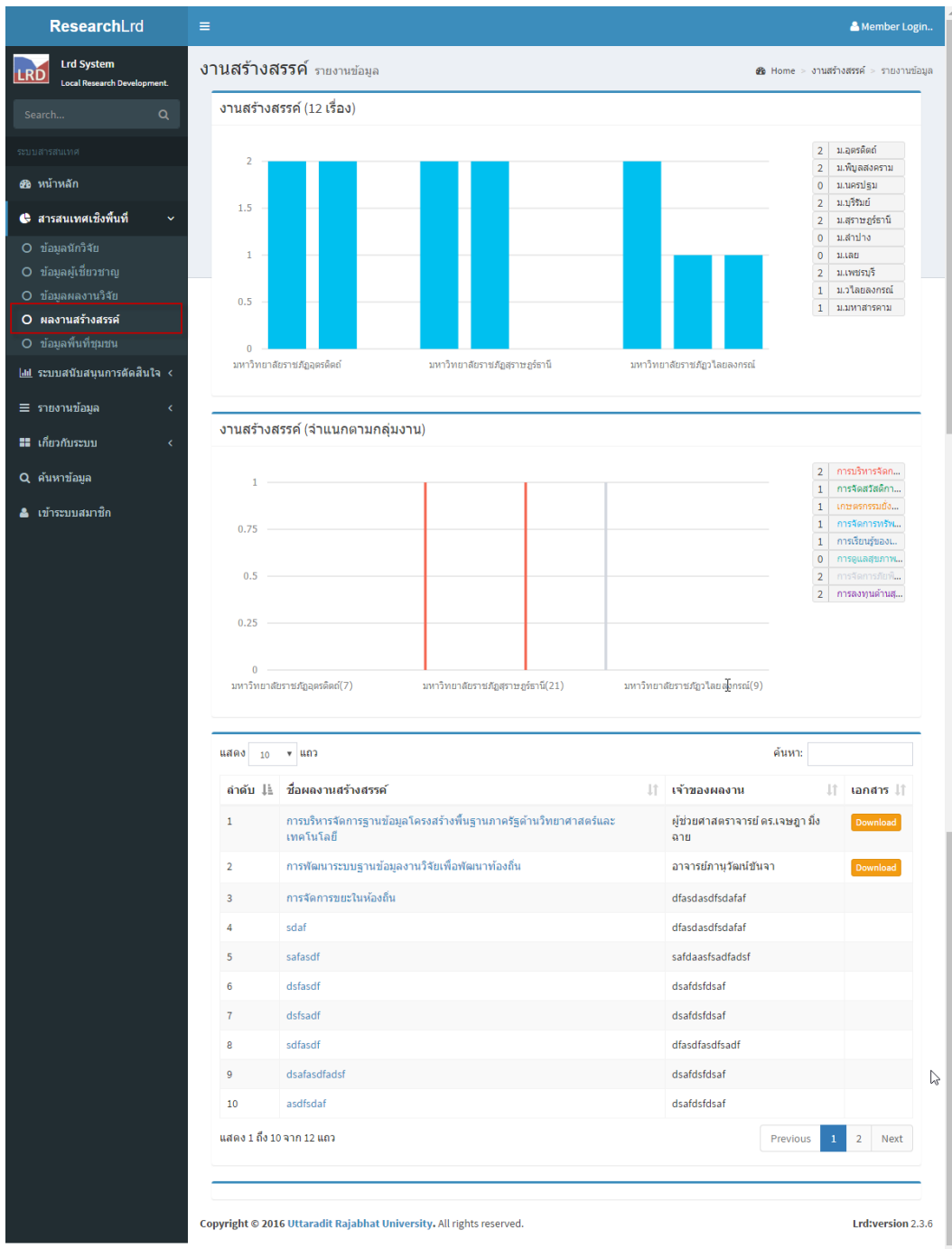

ภาพที่ ๙ ผลงานสร้างสรรค์

จากภาพที่ ๙ แสดงข้อมูลผลงานสร้างสรรค์ทั้งหมด โดยผลงานสร้างสรรค์จากนักวิชาการ เช่น บทความวิชาการ องค์ความรู้ สิ่งประดิษฐ์ นวัตกรรม และผลงานอื่น ๆ โดยระบบสารสนเทศสรุปรวมและจำแนกตามหน่วยงานมหาวิทยาลัยทั้งหมด และจำแนกตามกลุ่มผลงาน โดยแสดงข้อมูลในรูปแบบกราฟและตัวเลขสรุป และผู้ใช้สามารถเลือกแสดงข้อมูลในกลุ่มที่เกี่ยวข้องได้ ในส่วนของรายละเอียดจะแสดงข้อมูลของผลงานสร้างสรรค์ และเอกสารแนบของงานวิจัย โดยแสดงเป็นลักษณะตารางสรุปข้อมูล ทำให้ผู้ใช้สามารถคลิกเลือกแสดงข้อมูล หรือดาวน์โหลดเอกสารในงานที่สนใจได้

๑.๑.๕ ข้อมูลพื้นที่ชุมชน

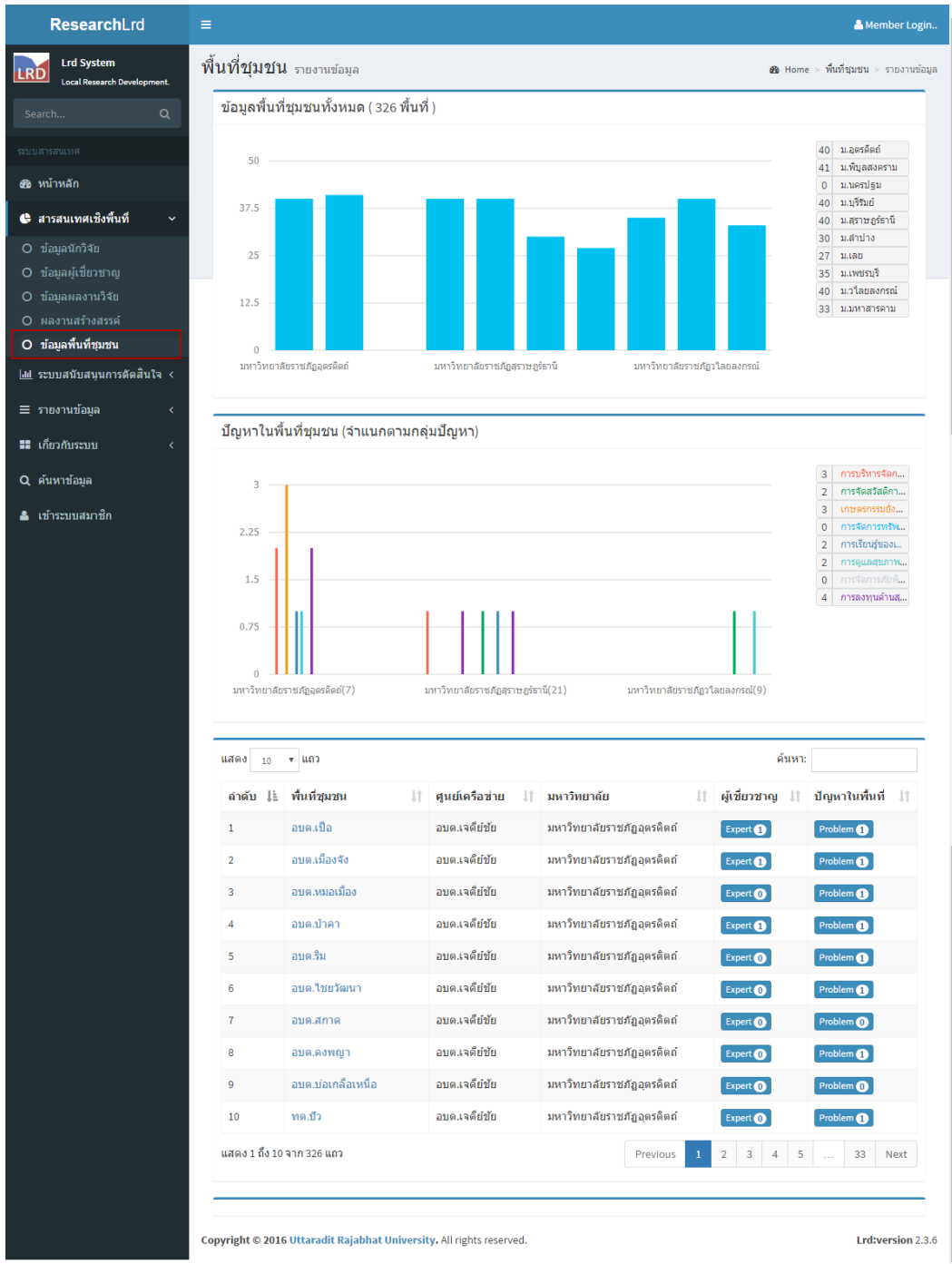

ภาพที่ ๑๐ สารสนเทศพื้นที่ชุมชน

จากภาพที่ ๑๐ แสดงข้อมูลพื้นที่ชุมชนทั้งหมด โดยระบบสารสนเทศสรุปรวมและจำแนกตามหน่วยงานมหาวิทยาลัยทั้งหมด และจำแนกตามกลุ่มปัญหา โดยแสดงข้อมูลในรูปแบบกราฟและตัวเลขสรุป และผู้ใช้สามารถเลือกแสดงข้อมูลในกลุ่มที่เกี่ยวข้องได้ ในส่วนของรายละเอียดจะแสดงข้อมูลของพื้นที่ชุมชน ผู้เชี่ยวชาญในพื้นที่ และปัญหาในพื้นที่ชุมชน โดยแสดงเป็นลักษณะตารางสรุปข้อมูล ทำให้ผู้ใช้สามารถคลิกเลือกแสดงข้อมูลพื้นที่ที่สนใจได้

๑.๒ ระบบสนับสนุนการตัดสินใจ

ระบบสนับสนุนการตัดสินใจ จะเป็นระบบประมวลผลข้อมูลที่มีความสัมพันธ์กัน และแสดงความสัมพันธ์ในลักษณะรูปภาพ และตัวเลข เพื่อเป็นข้อมูลประกอบการตัดสินใจในการใช้ข้อมูล ประกอบไปด้วย ระบบสนับสนุนโครงข่ายวิจัย ระบบแสดงผลการใช้ข้อมูลภายในระบบ และระบบสารสนเทศเชิงระบบ ซึ่งมีรายละเอียดดังนี้

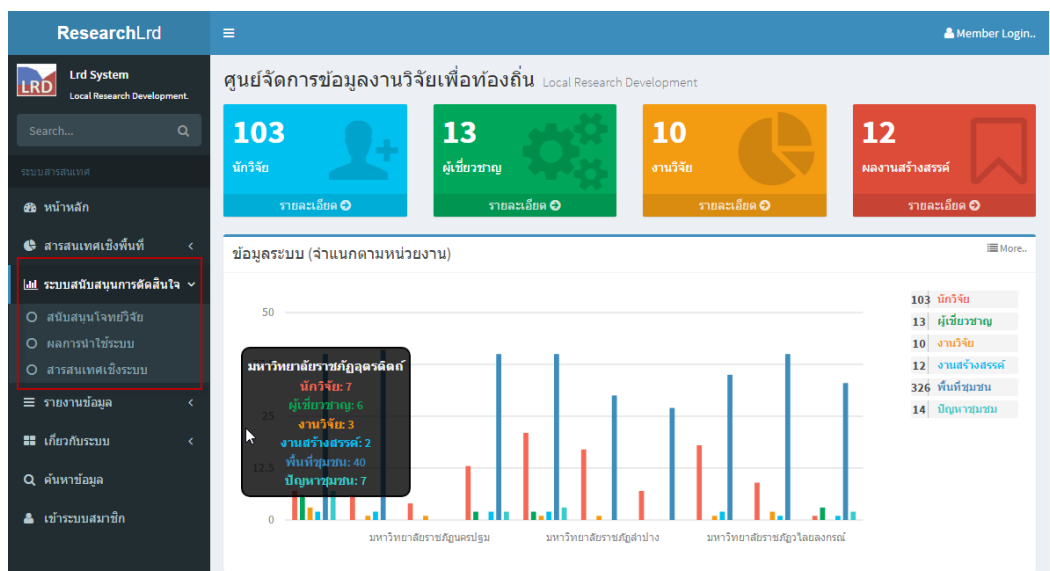

ภาพที่ ๑๑ เมนูระบบสนับสนุนการตัดสินใจ

๑.๒.๑ ระบบสนับสนุนโครงข่ายวิจัย

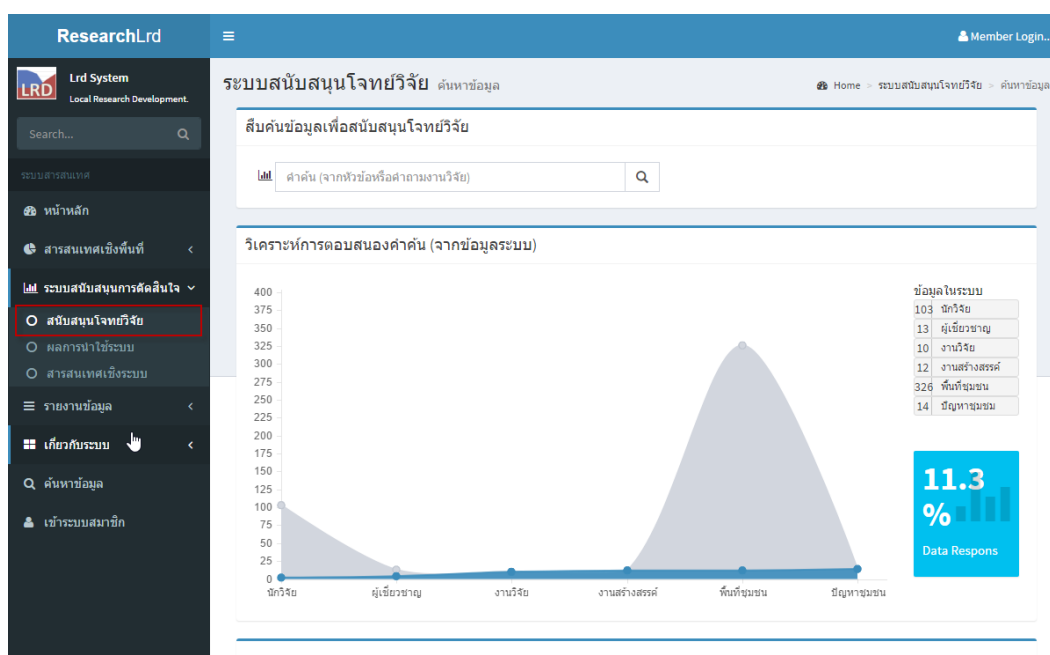

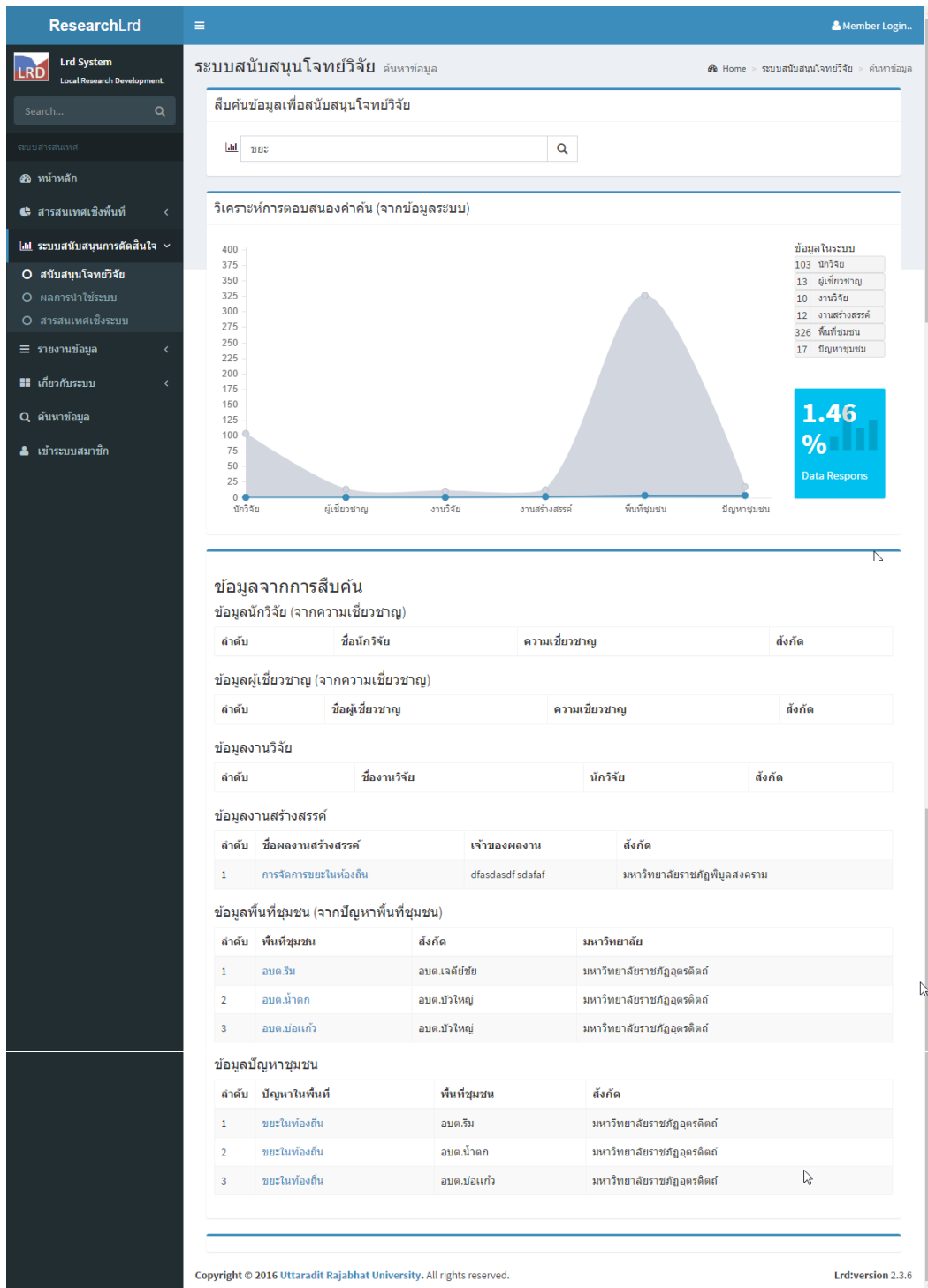

ภาพที่ ๑๒ ระบบสนับสนุนใจทวยวิจัย

ภาพระบบสนับสนุนใจทวยวิจัย (ภาพที่ ๑๒) เป็นการประมวลผลเพื่อตอบสนองต่อการค้นหาข้อมูลทั้งหมดภายในระบบ โดยผู้ใช้กำหนดข้อความ หรือใจทวยวิจัยที่ต้องการทราบข้อมูลลงในระบบ ระบบจะแสดงข้อมูลที่มีอยู่ในระบบและข้อมูลที่ได้จากการค้นพบ และแสดงเปอร์เซ็นต์ของข้อมูลที่ค้นพบ ที่แสดงถึงความสัมพันธ์ของข้อความที่ค้นเทียบกับข้อมูลบริบทภายในระบบ

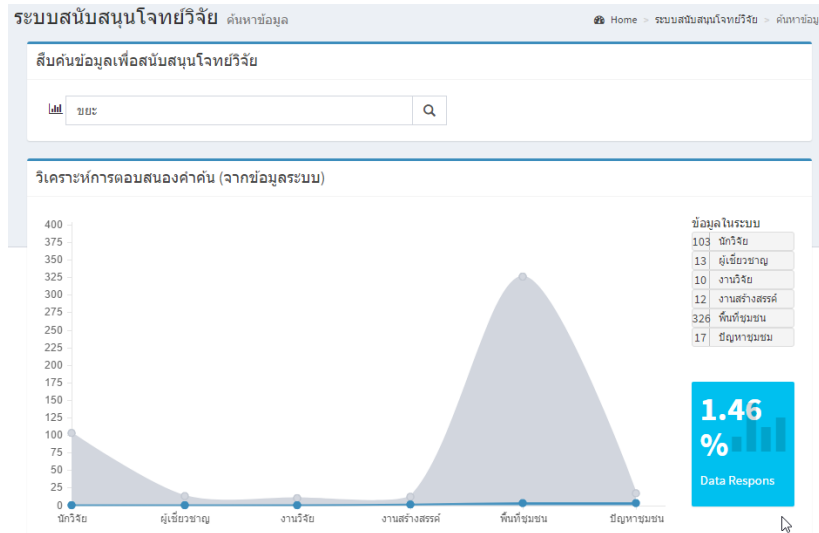

ภาพที่ ๑๓ แสดงผลการค้นพบข้อมูล

ภาพที่ ๑๓ แสดงผลการค้นพบข้อมูลจะแสดงเป็นกราฟและตัวเลขของชุดข้อมูล นักวิจัย ผู้เชี่ยวชาญ งานวิจัย งานสร้างสรรค์ พื้นที่ชุมชน ปัญหาชุมชน ที่ประกอบไปด้วยกราฟข้อมูล ๒ ชุด ชุดแรกจะแสดงข้อมูลทั้งหมดที่มีอยู่ในระบบ และชุดที่สองจะแสดงข้อมูลที่สัมพันธ์กับการค้นหา และแสดงตัวเลขเปอร์เซ็นต์ของการค้นพบข้อมูล เพื่อช่วยในการวิเคราะห์ความสำคัญในประเด็นที่สนใจ ประกอบการตัดสินใจในการดำเนินการวิจัย การพัฒนาบุคลากรทางการวิจัย ผลงานสร้างสรรค์ด้านที่ต้องพัฒนา พื้นที่ชุมชนที่ต้องการพัฒนา และปัญหาในชุมชนที่ต้องการทรัพยากรต่าง ๆ ในการพัฒนาชุมชนท้องถิ่น

ข้อมูลผู้เชี่ยวชาญ (จากความเชี่ยวชาญ)

ลำดับ	ชื่อผู้เชี่ยวชาญ	ความเชี่ยวชาญ	สังกัด
ข้อมูลงานวิจัย			
ลำดับ	ชื่องานวิจัย	นักวิจัย	สังกัด
ข้อมูลงานสร้างสรรค์			
ลำดับ	ชื่อผลงานสร้างสรรค์	เจ้าของผลงาน	สังกัด
1	การจัดการขยะในท้องถิ่น	dfasdasdf sdaafaf	มหาวิทยาลัยราชภัฏวไลยอลงกรณ์
ข้อมูลพื้นที่ชุมชน (จากปัญหาพื้นที่ชุมชน)			
ลำดับ	พื้นที่ชุมชน	สังกัด	มหาวิทยาลัย
1	อบต.ริม	อบต.เจดีย์ชัย	มหาวิทยาลัยราชภัฏวไลยอลงกรณ์
2	อบต.น้ำตก	อบต.ปาวใหญ่	มหาวิทยาลัยราชภัฏวไลยอลงกรณ์
3	อบต.มอแก้ว	อบต.ปาวใหญ่	มหาวิทยาลัยราชภัฏวไลยอลงกรณ์
ข้อมูลปัญหาชุมชน			
ลำดับ	ปัญหาในพื้นที่	พื้นที่ชุมชน	สังกัด
1	ขยะในท้องถิ่น	อบต.ริม	มหาวิทยาลัยราชภัฏวไลยอลงกรณ์
2	ขยะในท้องถิ่น	อบต.น้ำตก	มหาวิทยาลัยราชภัฏวไลยอลงกรณ์
3	ขยะในท้องถิ่น	อบต.มอแก้ว	มหาวิทยาลัยราชภัฏวไลยอลงกรณ์

ภาพที่ ๑๔ รายละเอียดของการค้นหาข้อมูล

จากภาพที่ ๑๔ รายละเอียดของการค้นหาข้อมูล จะแสดงข้อมูลที่ค้นพบในระบบทั้งหมด โดยแบ่งเป็นหมวดหมู่ นักวิจัย ผู้เชี่ยวชาญ งานวิจัย ผลงานสร้างสรรค์ พื้นที่ชุมชน และปัญหาชุมชน ผู้ใช้สามารถคลิกเลือกแสดงรายละเอียดของข้อมูลที่ค้นพบได้

๑.๒.๒ ผลการนำใช้ระบบ

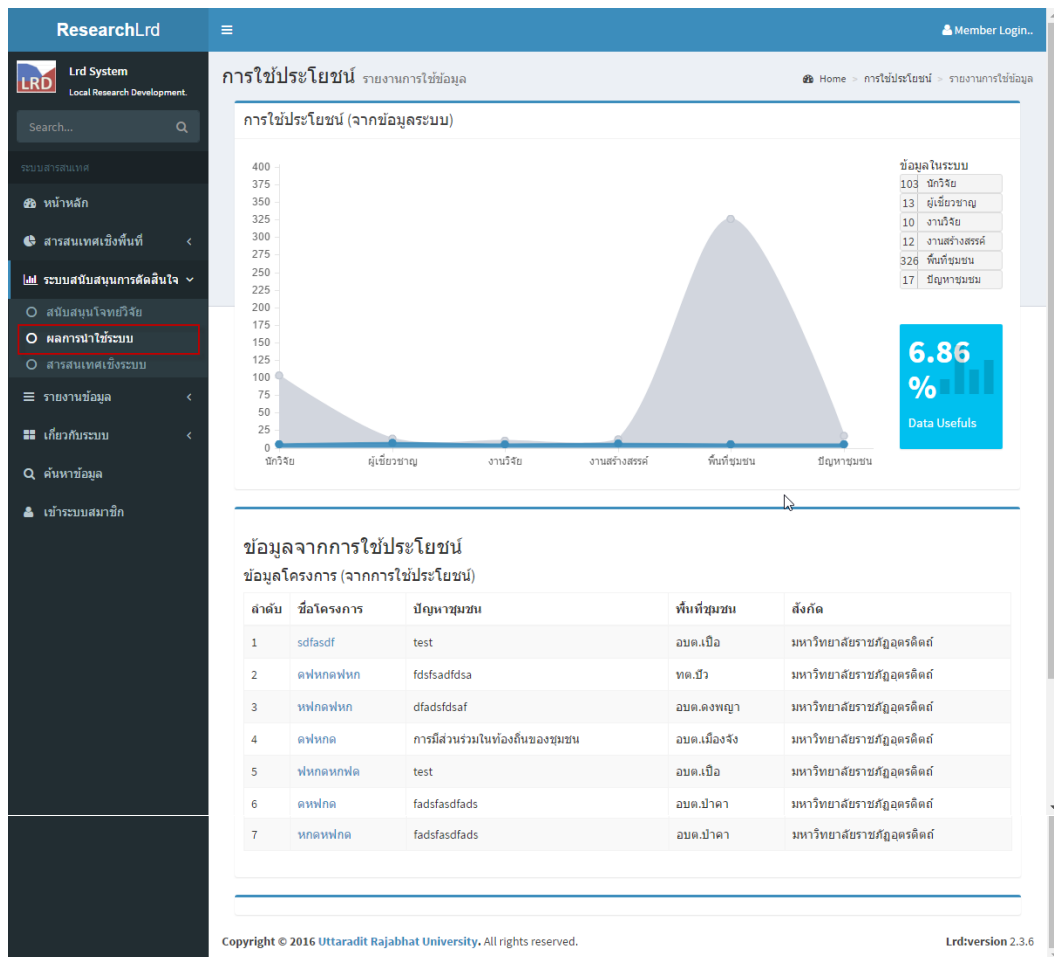

ภาพที่ ๑๕ แสดงผลข้อมูลการนำใช้ระบบ

ภาพที่ ๑๕ ข้อมูลการนำใช้ระบบ คือ การบันทึกผลของการดำเนินโครงการลงในระบบ ระบบสารสนเทศจะดำเนินการประมวลผลเพื่อแสดงข้อมูลย้อนกลับ (impact) จากผลการนำข้อมูลไปใช้ในการพัฒนาชุมชนท้องถิ่น โดยแสดงให้เห็นถึงสภาพบริบทของข้อมูลที่มีอยู่และข้อมูลการดำเนินงานจริง เพื่อสนับสนุนการตัดสินใจในการบริหารจัดการโครงการ การติดตามโครงการ และการวิเคราะห์ข้อมูลทั้งหมดที่มีผลกับการดำเนินงาน ประกอบการตัดสินใจในการดำเนินการวิจัย การพัฒนาบุคลากรทางการวิจัย ผลงานสร้างสรรค์ด้านที่ต้องพัฒนา พื้นที่ชุมชนที่ต้องการพัฒนา และปัญหาในชุมชนที่ต้องการทรัพยากรต่าง ๆ ในการพัฒนาชุมชนท้องถิ่น

การแสดงผลข้อมูลทั้งหมดภายในระบบเป็นกราฟและตัวเลขของชุดข้อมูล ประกอบด้วย ข้อมูลนักวิจัย ผู้เชี่ยวชาญ งานวิจัย งานสร้างสรรค์ พื้นที่ชุมชน ปัญหาชุมชน แสดงเปรียบเทียบด้วยกราฟข้อมูล ๒ ชุด คือ ชุดแรกจะแสดงข้อมูลทั้งหมดที่มีอยู่ในระบบ และชุดที่สองจะแสดงข้อมูลที่มีการใช้งานจริงในการพัฒนาชุมชน ความสัมพันธ์ของข้อมูลทั้ง ๒ ชุด จะแสดงเปอร์เซ็นต์ของข้อมูลที่ถูกนำไปใช้ดำเนินการ

๑.๒.๓ สารสนเทศเชิงระบบ

สารสนเทศเชิงระบบ เป็นรูปแบบการประมวลผลข้อมูลเพื่อนำเสนอข้อมูลสรุปให้ผู้ใช้งานเข้าถึงข้อมูลได้ทั้งหมดเพียงหน้าเดียว และแสดงความสัมพันธ์ของข้อมูลทั้งหมดเทียบกับกลุ่มข้อมูล เพื่อสนับสนุนการตัดสินใจในทิศทางการดำเนินการ โดยเลือกกลุ่มประเด็นของข้อมูลเป็นหลัก (ดังภาพที่ ๑๖)

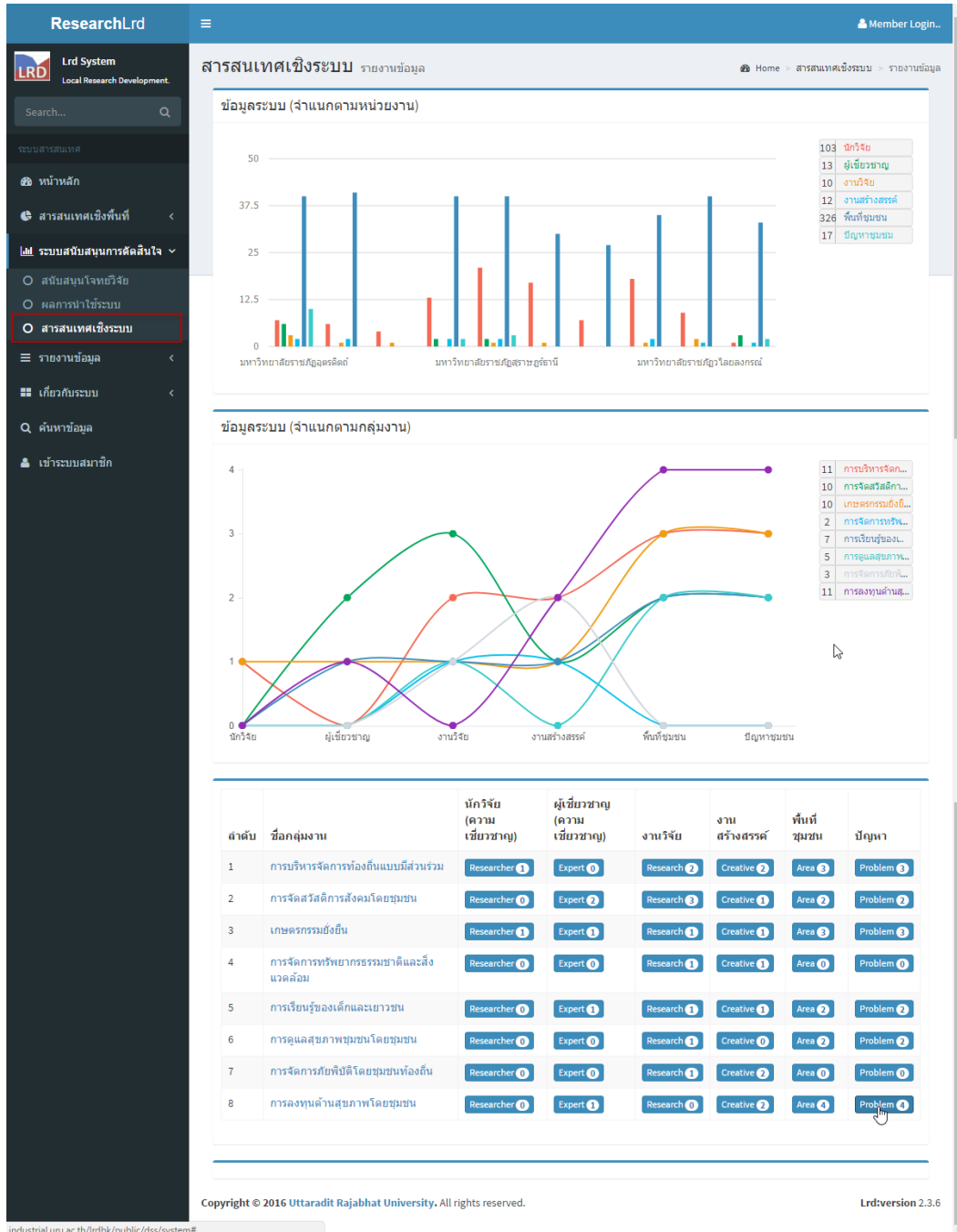

ภาพที่ ๑๖ สารสนเทศเชิงระบบ

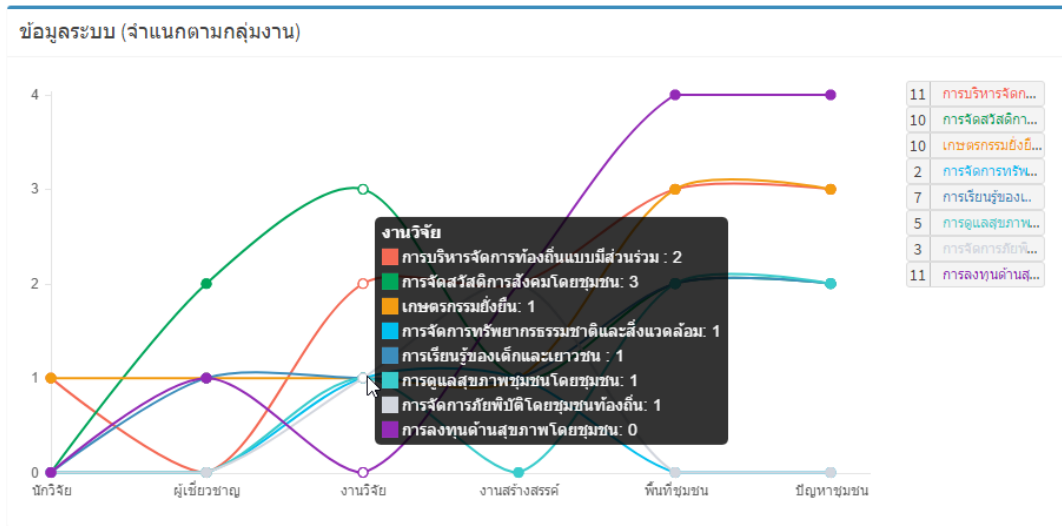

ภาพที่ ๑๗ ข้อมูลระบบจำแนกตามกลุ่มงาน

ภาพข้อมูลระบบจำแนกตามกลุ่มงาน แสดงผลเป็นกราฟและตัวเลขของชุดข้อมูลทั้งหมดในระบบ โดยจำแนกเป็นกลุ่มงานละ ๑ เส้นกราฟ แสดงผลจำนวนข้อมูลที่มีในระบบทั้งหมดมีความสัมพันธ์กับกลุ่มงานอย่างไรบ้าง แต่ละกลุ่มงานมีข้อมูลแตกต่างกันอย่างไร จะสนับสนุนการดำเนินงานให้สอดคล้องกับกลุ่มปัญหาที่มีความต้องการในการพัฒนา

ลำดับ	ชื่อกลุ่มงาน	นักวิจัย (ความเชี่ยวชาญ)	ผู้เชี่ยวชาญ (ความเชี่ยวชาญ)	งานวิจัย	งานสร้างสรรค์	พื้นที่ชุมชน	ปัญหา
1	การบริหารจัดการท้องถิ่นแบบมีส่วนร่วม	Researcher 1	Expert 0	Research 2	Creative 2	Area 3	Problem 3
2	การจัดสวัสดิการสังคมโดยชุมชน	Researcher 0	Expert 2	Research 3	Creative 1	Area 2	Problem 2
3	เกษตรกรรมยั่งยืน	Researcher 1	Expert 1	Research 1	Creative 1	Area 3	Problem 3
4	การจัดการทรัพยากรธรรมชาติและสิ่งแวดล้อม	Researcher 0	Expert 0	Research 1	Creative 1	Area 0	Problem 0
5	การเรียนรู้ของเด็กและเยาวชน	Researcher 0	Expert 1	Research 1	Creative 1	Area 2	Problem 2
6	การดูแลสุขภาพชุมชนโดยชุมชน	Researcher 0	Expert 0	Research 1	Creative 0	Area 2	Problem 2
7	การจัดการภัยพิบัติโดยชุมชนท้องถิ่น	Researcher 0	Expert 0	Research 1	Creative 2	Area 0	Problem 0
8	การลงทุนด้านสุขภาพโดยชุมชน	Researcher 0	Expert 1	Research 0	Creative 2	Area 4	Problem 4

ภาพที่ ๑๘ ข้อมูลทั้งหมดในระบบแยกย่อยตามกลุ่มงาน

ภาพข้อมูลทั้งหมดในระบบ เป็นการแสดงผลในมุมมองชุดข้อมูลเทียบกับกลุ่มงาน ซึ่งประมวลผลรวมในหน้าเดียวโดยจำแนกย่อยตามกลุ่มงานทั้งหมด ทำให้ผู้ใช้สามารถเข้าถึงข้อมูลในส่วนที่ตนเองสนใจได้ง่ายขึ้น

๑.๓ รายงานข้อมูล

สารสนเทศรายงานข้อมูล เป็นรูปแบบการนำข้อมูลไปใช้ตามมุมมองหรือเงื่อนไขที่ต้องการ โดยสามารถกรองข้อมูลแบ่งเป็นส่วนย่อยตามโครงสร้างของหน่วยงานได้ ประกอบด้วย ข้อมูลนักวิจัย ข้อมูลผู้เชี่ยวชาญ ข้อมูลงานวิจัย ข้อมูลผลงานสร้างสรรค์ ข้อมูลพื้นที่ชุมชน และข้อมูลปัญหาชุมชน มีรายละเอียดการใช้ระบบ ดังนี้

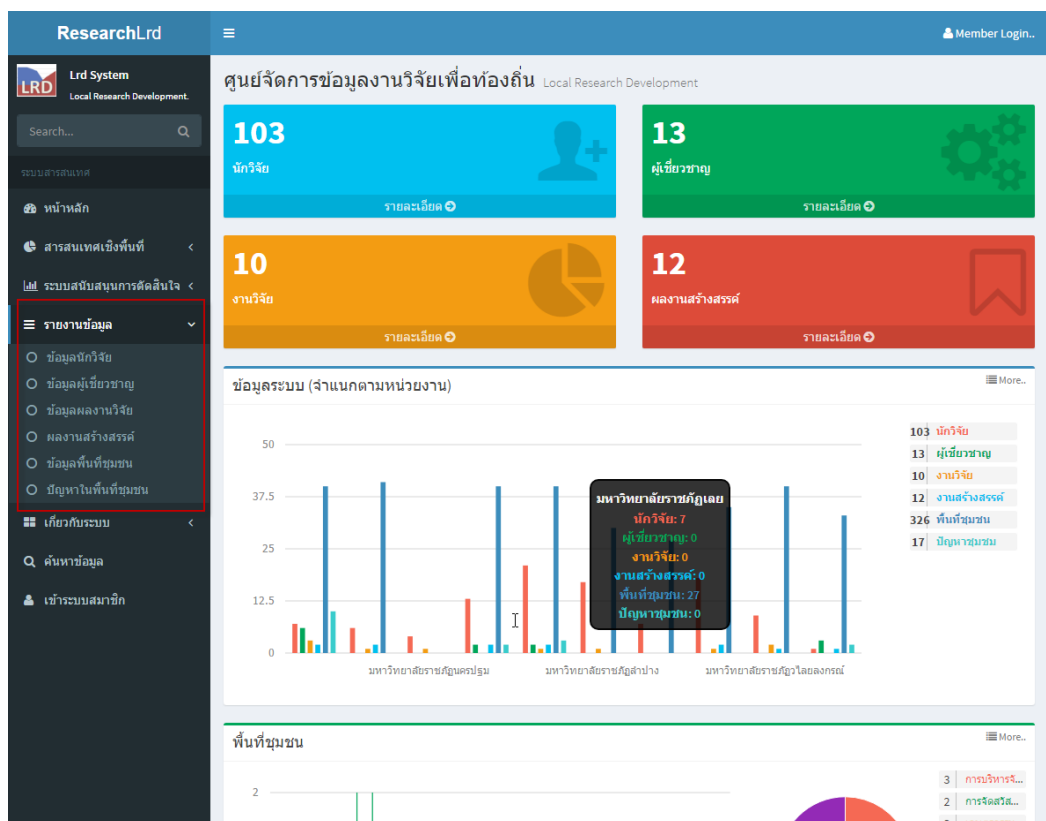

ภาพที่ ๑๙ เมนูรายงานข้อมูล

๑.๓.๑ ข้อมูลนักวิจัย

ลำดับ	ชื่อนักวิจัย	สังกัด	อีเมล	เบอร์โทร
1	ผู้ช่วยศาสตราจารย์ ดร.เจษฎา มิ่งฉาย	มหาวิทยาลัยราชภัฏนครราชสีมา	chedsada@yahoo.com	081-8871448
2	อาจารย์นิยวรรณ ปาลาค	มหาวิทยาลัยราชภัฏนครราชสีมา	nuyiawan@hotmail.com	081-4313546
3	ผู้ช่วยศาสตราจารย์จรูญ คำพิทย	มหาวิทยาลัยราชภัฏนครราชสีมา	kamtipj@hotmail.com	081-5336686
4	ดร.เสถียรศักดิ์ มุขดี	มหาวิทยาลัยราชภัฏนครราชสีมา	thianpak@hotmail.com	090-0586580
5	ผู้ช่วยศาสตราจารย์ ดร.อุดม คำชาด	มหาวิทยาลัยราชภัฏนครราชสีมา	udomtada98@gmail.com	093-2143399
6	อาจารย์ ดร.ริชดา ศำจรง	มหาวิทยาลัยราชภัฏนครราชสีมา	k.ratchada.ae25@gmail.com	091-8374808
7	อาจารย์ภาณุวัฒน์ ชินจา	มหาวิทยาลัยราชภัฏนครราชสีมา	mr.phanuwat@hotmail.com	0862004911
8	dfasdasdf sdafaf	มหาวิทยาลัยราชภัฏพิบูลสงคราม	sadf	asdf
9	dfasdasdf sdafaf	มหาวิทยาลัยราชภัฏพิบูลสงคราม	sadf	asdf
10	dfasdasdf sdafaf	มหาวิทยาลัยราชภัฏพิบูลสงคราม	sadf	asdf

ภาพที่ ๒๐ รายงานข้อมูลนักวิจัย

จากภาพที่ ๒๐ รายงานข้อมูลนักวิจัย เป็นการแสดงข้อมูลนักวิจัยทั้งหมด หรือตามหน่วยงาน สังกัดมหาวิทยาลัย และนักวิจัยตามกลุ่มความเชี่ยวชาญ ซึ่งผู้ใช้สามารถเลือกกรองข้อมูลและสั่งพิมพ์ เอกสารรายงานได้

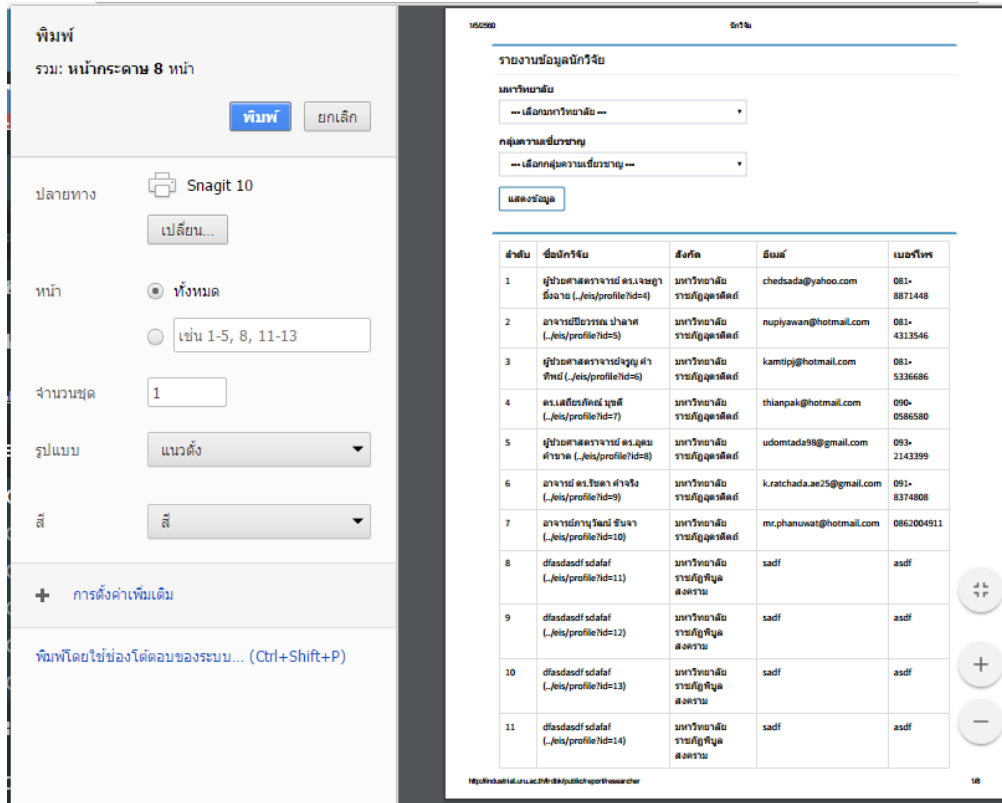

ภาพที่ ๒๑ มุมมองพิมพ์รายงาน

๑.๓.๒ ข้อมูลผู้เชี่ยวชาญ

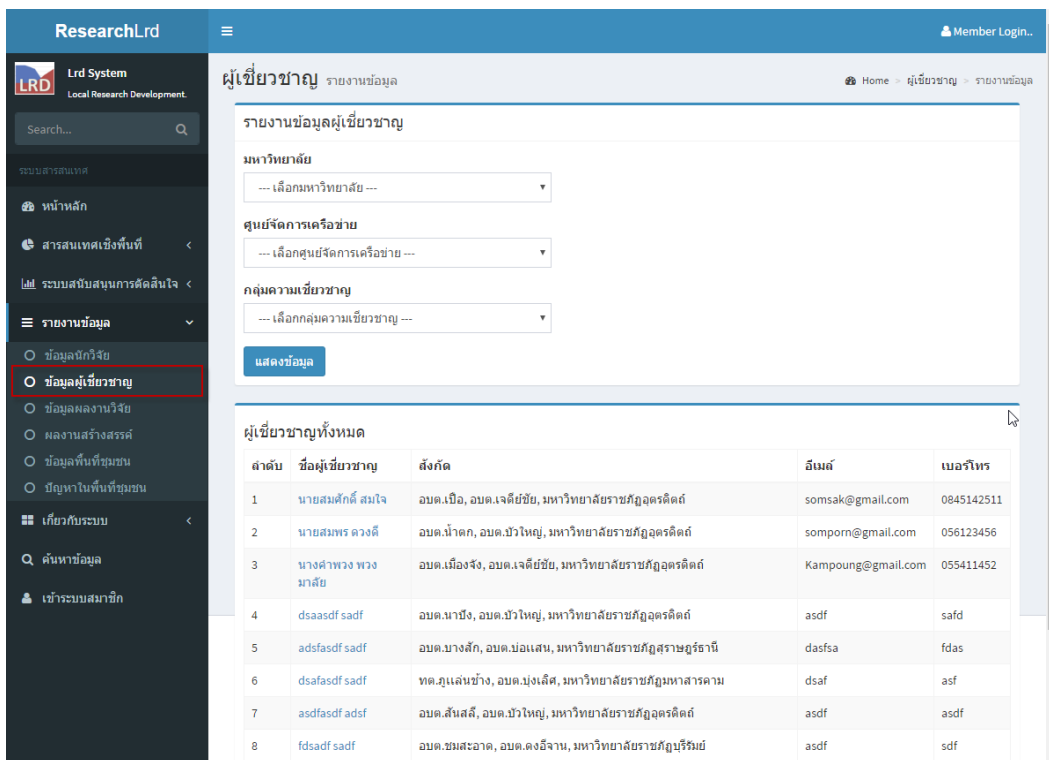

ภาพที่ ๒๒ รายงานข้อมูลผู้เชี่ยวชาญ

รายงานข้อมูลผู้เชี่ยวชาญ เป็นการแสดงข้อมูลผู้เชี่ยวชาญทั้งหมด หรือตามหน่วยงานสังกัด มหาวิทยาลัย หรือตามสังกัดศูนย์จัดการเครือข่าย และผู้เชี่ยวชาญตามกลุ่มความเชี่ยวชาญ ซึ่งผู้ใช้สามารถเลือกกรองข้อมูลและสั่งพิมพ์เอกสารรายงานได้

๑.๓.๓ ข้อมูลผลงานวิจัย

ลำดับ	ชื่องานวิจัย	ผู้วิจัย	สังกัด
1	dsafsadf	ดร.เสถียรศักดิ์ มุขดี	มหาวิทยาลัยราชภัฏอุดรดิตต์
2	การพัฒนากระบวนการวิจัยและพัฒนาชุมชนท้องถิ่นภายใต้สำหรับเครือข่ายมหาวิทยาลัยราชภัฏ	อาจารย์ภาณุวัฒน์ ชินจา	มหาวิทยาลัยราชภัฏอุดรดิตต์
3	dfasdf	dfasdasdf sdfaf	มหาวิทยาลัยราชภัฏทีบูลสงคราม
4	asdfsadf	dfasdfsdf dsf	มหาวิทยาลัยราชภัฏนครปฐม
5	dfsaf	dsafdsf dsaf	มหาวิทยาลัยราชภัฏเพชรบุรี
6	dsaf	dsafdsf dsaf	มหาวิทยาลัยราชภัฏวไลยอลงกรณ์
7	sadfasdf	อาจารย์ ดร.รัชดา ศำจริง	มหาวิทยาลัยราชภัฏอุดรดิตต์

ภาพที่ ๒๓ รายงานข้อมูลผลงานวิจัย

รายงานข้อมูลผลงานวิจัย เป็นการแสดงข้อมูลงานวิจัยทั้งหมด หรือตามหน่วยงานสังกัดมหาวิทยาลัย และนักวิจัยตามกลุ่มความเชี่ยวชาญ ซึ่งผู้ใช้สามารถเลือกกรองข้อมูลและสั่งพิมพ์เอกสารรายงานได้

๑.๓.๔ ข้อมูลผลงานสร้างสรรค์

ลำดับ	ชื่องานสร้างสรรค์	เจ้าของผลงาน	สังกัด
1	การบริหารจัดการฐานข้อมูลโครงสร้างพื้นฐานภาคระดับานวิทยาศาสตร์และเทคโนโลยี	ผู้ช่วยศาสตราจารย์ ดร.เจษฎา มิ่งฉาย	มหาวิทยาลัยราชภัฏอุดรดิต์
2	การพัฒนากระบวนการข้อมูลงานวิจัยเพื่อพัฒนาท้องถิ่น	อาจารย์ภาณุวัฒน์ ชินจา	มหาวิทยาลัยราชภัฏอุดรดิต์
3	การจัดการขยะในท้องถิ่น	dfasdasdf sdafaf	มหาวิทยาลัยราชภัฏพิบูลสงคราม
4	sdaf	dfasdasdf sdafaf	มหาวิทยาลัยราชภัฏพิบูลสงคราม
5	safasdf	safdaafsadf adsf	มหาวิทยาลัยราชภัฏบุรีรัมย์
6	dsafdsf	dsafdsf dsaf	มหาวิทยาลัยราชภัฏวไลยอลงกรณ์

ภาพที่ ๒๔ รายงานผลงานสร้างสรรค์

จากภาพที่ ๒๔ รายงานข้อมูลผลงานสร้างสรรค์ เป็นการแสดงข้อมูลงานสร้างสรรค์ทั้งหมด หรือตามหน่วยงานสังกัดมหาวิทยาลัย และผลงานสร้างสรรค์ตามกลุ่มข้อมูล ซึ่งผู้ใช้สามารถเลือกกรองข้อมูลและสั่งพิมพ์เอกสารรายงานได้

๑.๓.๕ ข้อมูลพื้นที่ชุมชน

ลำดับ	ชื่อพื้นที่ชุมชน	สังกัด	ผู้ประสานงาน	เบอร์โทร
1	อบต.เปือ	อบต.เจดีย์ชัย, มหาวิทยาลัยราชภัฏอุดรดิต์	asdfas	asdfasf
2	อบต.เมืองจิง	อบต.เจดีย์ชัย, มหาวิทยาลัยราชภัฏอุดรดิต์		
3	อบต.หมอเมือง	อบต.เจดีย์ชัย, มหาวิทยาลัยราชภัฏอุดรดิต์		
4	อบต.ป่าคา	อบต.เจดีย์ชัย, มหาวิทยาลัยราชภัฏอุดรดิต์		
5	อบต.ริม	อบต.เจดีย์ชัย, มหาวิทยาลัยราชภัฏอุดรดิต์		
6	อบต.ไชยวัฒนา	อบต.เจดีย์ชัย, มหาวิทยาลัยราชภัฏอุดรดิต์		
7	อบต.สภาค	อบต.เจดีย์ชัย, มหาวิทยาลัยราชภัฏอุดรดิต์		
8	อบต.คงพญา	อบต.เจดีย์ชัย, มหาวิทยาลัยราชภัฏอุดรดิต์		

ภาพที่ ๒๕ รายงานข้อมูลพื้นที่ชุมชน

จากภาพที่ ๒๕ รายงานข้อมูลพื้นที่ชุมชน เป็นการแสดงข้อมูลพื้นที่ชุมชนทั้งหมด หรือตามหน่วยงานสังกัดมหาวิทยาลัย ศูนย์จัดการเครือข่าย หรือพื้นที่ชุมชนตามกลุ่มข้อมูลปัญหา ซึ่งผู้ใช้สามารถเลือกกรองข้อมูลและสั่งพิมพ์เอกสารรายงานได้

๑.๓.๖ ปัญหาในพื้นที่ชุมชน

ลำดับ	หัวข้อเรื่อง	พื้นที่ชุมชน	สังกัด
1	test	อบต.เปือย	อบต.เจดีย์ชัย, มหาวิทยาลัยราชภัฏอุดรดิตต์
2	การมีส่วนร่วมในท้องถิ่นของชุมชน	อบต.เมืองจิง	อบต.เจดีย์ชัย, มหาวิทยาลัยราชภัฏอุดรดิตต์
3	fadsfasdfads	อบต.ป่าคา	อบต.เจดีย์ชัย, มหาวิทยาลัยราชภัฏอุดรดิตต์
4	faaafdasfads	อบต.ไชยวัฒนา	อบต.เจดีย์ชัย, มหาวิทยาลัยราชภัฏอุดรดิตต์
5	dfadsfdsaf	อบต.ดงพญา	อบต.เจดีย์ชัย, มหาวิทยาลัยราชภัฏอุดรดิตต์
6	fdfsfaofdsa	ทต.บัว	อบต.เจดีย์ชัย, มหาวิทยาลัยราชภัฏอุดรดิตต์
7	dfasf	อบต.หนองเมือง	อบต.เจดีย์ชัย, มหาวิทยาลัยราชภัฏอุดรดิตต์
8	gsdf	ทต.คลองพันพัฒนา	อบต.ขุนทะเล, มหาวิทยาลัยราชภัฏสุราษฎร์ธานี
9	gsdfgsdfgsdfg	อบต.บางสีก	อบต.บ่อแสน, มหาวิทยาลัยราชภัฏสุราษฎร์ธานี
10	sdfgsdfg	ทต.เกาะยาว	อบต.บ่อแสน, มหาวิทยาลัยราชภัฏสุราษฎร์ธานี

ภาพที่ ๒๖ รายงานข้อมูลปัญหาชุมชน

จากภาพที่ ๒๖ รายงานข้อมูลปัญหาในพื้นที่ชุมชน เป็นการแสดงข้อมูลปัญหาทั้งหมด หรือตามหน่วยงานสังกัดมหาวิทยาลัย ศูนย์จัดการเครือข่าย หรือผลงานสร้างสรรค์ตามกลุ่มข้อมูลปัญหา ซึ่งผู้ใช้สามารถเลือกกรองข้อมูลและสั่งพิมพ์เอกสารรายงานได้

๑.๔ ระบบสนับสนุนการค้นหาข้อมูล

ภาพที่ ๒๗ การค้นหาข้อมูล

จากภาพที่ ๒๗ การค้นหาข้อมูล เป็นการค้นข้อมูลตามข้อกำหนด โดยสามารถระบุเป็นข้อมูล นักวิจัย ผู้เชี่ยวชาญ งานวิจัย ผลงานสร้างสรรค์ พื้นที่ชุมชน หรือปัญหาในพื้นที่ โดยข้อมูลที่ค้นจะแยกเป็น ๒ ส่วน คือ ข้อมูลที่ค้นพบจากฐานข้อมูลในระบบ และข้อมูลที่ค้นจากข้อมูลภายนอกระบบ

๒. คู่มือสำหรับการบริหารฐานข้อมูล

ระบบบริหารจัดการข้อมูล เป็นส่วนเบื้องหลังสำหรับการจัดการข้อมูลภายในระบบ ออกแบบเพื่อรองรับการใช้งานของผู้ใช้ เพื่ออนุญาตให้ผู้ใช้เข้าดำเนินการกับข้อมูลตามฟังก์ชันที่กำหนดไว้ ดังนี้

ตารางที่ ๑ ระดับสิทธิการใช้งานระบบฐานข้อมูล

ลำดับ	ฟังก์ชัน	ระดับสิทธิใช้งานระบบ				
		ADMIN	MANAGER	CENTER	OPERATOR	GUEST
๑	สารสนเทศนักวิจัย	✓	✓	✓	✓	✓
๒	สารสนเทศผู้เชี่ยวชาญ	✓	✓	✓	✓	✓
๓	สารสนเทศงานวิจัย	✓	✓	✓	✓	✓
๔	สารสนเทศผลงานสร้างสรรค์	✓	✓	✓	✓	✓
๕	สารสนเทศพื้นที่ชุมชน	✓	✓	✓	✓	✓
๗	ระบบสนับสนุนการค้นหาข้อมูล	✓	✓	✓	✓	✓
๘	ผลการใช้ประโยชน์	✓	✓	✓	✓	✓
๙	สารสนเทศเชิงระบบ	✓	✓	✓	✓	✓
๑๐	รายงานข้อมูลนักวิจัย	✓	✓	✓	✓	✓
๑๑	รายงานข้อมูลผู้เชี่ยวชาญ	✓	✓	✓	✓	✓
๑๒	รายงานข้อมูลงานวิจัย	✓	✓	✓	✓	✓
๑๓	รายงานข้อมูลผลงานสร้างสรรค์	✓	✓	✓	✓	✓
๑๔	รายงานข้อมูลพื้นที่ชุมชน	✓	✓	✓	✓	✓
๑๕	รายงานข้อมูลปัญหาชุมชน	✓	✓	✓	✓	✓
๑๖	สารสนเทศข้อมูลระบบ	✓	✓	✓	✓	✓
๑๗	กำหนดกลุ่มข้อมูล	✓	-	-	-	-
๑๘	กำหนดข้อมูลมหาวิทยาลัย	✓	-	-	-	-
๑๙	กำหนดข้อมูลศูนย์จัดการเครือข่าย	✓	๐	-	-	-
๒๐	กำหนดข้อมูลพื้นที่ชุมชน	✓	๐	๐	-	-
๒๑	กำหนดข้อมูลสมาชิก	✓	๐	๐	-	-
๒๒	จัดการข้อมูลนักวิจัย	✓	✓	-	-	-
๒๓	จัดการข้อมูลผู้เชี่ยวชาญ	✓	๐	๐	๐	-
๒๔	จัดการข้อมูลงานวิจัย	✓	✓	-	-	-
๒๕	จัดการข้อมูลผลงานสร้างสรรค์	✓	✓	-	-	-
๒๖	จัดการข้อมูลพื้นที่ชุมชน	✓	✓	๐	๐	-
๒๗	วิเคราะห์กลุ่มข้อมูลงานวิจัย	✓	✓	✓	✓	-
๒๘	วิเคราะห์กลุ่มข้อมูลชุมชน	✓	✓	✓	✓	-
๒๙	วิเคราะห์งานวิจัยคุณภาพ	✓	✓	✓	✓	-

ลำดับ	ฟังก์ชัน	ระดับสิทธิ์ใช้งานระบบ				
		ADMIN	MANAGER	CENTER	OPERATOR	GUEST
๓๐	ตรวจสอบข้อมูลผู้ใช้	✓	✓	✓	๐	-
๓๑	สำรองไฟล์ระบบ	✓	-	-	-	-
๓๒	สำรองฐานข้อมูล	✓	-	-	-	-
๓๓	กู้คืนฐานข้อมูล	✓	-	-	-	-
๓๔	จัดการข้อมูลการใช้ประโยชน์	✓	✓	✓	-	-
๓๕	จัดการข่าวสารและกิจกรรม	✓	✓	✓	✓	-

✓ คือ มีสิทธิ์ในการใช้งาน ๐ คือ มีสิทธิ์ในการใช้งานตามขอบเขตสังกัดของข้อมูล

ระดับสิทธิ์การใช้งานระบบ

ADMIN คือ ผู้ดูแลระบบ (กำหนดการใช้งานและบริหารจัดการข้อมูลทั้งหมด)

MANAGER คือ ระดับสิทธิ์มหาวิทยาลัย (สมาชิกดูแลข้อมูลของมหาวิทยาลัยที่ลงทะเบียน)

CENTER คือ ศูนย์จัดการเครือข่าย (สมาชิกผู้ดูแลศูนย์จัดการเครือข่าย)

OPERATOR คือ พื้นที่ชุมชน (สมาชิกในระบบ ผู้ใช้ในระดับชุมชน)

GUEST คือ ผู้ใช้ทั่วไป (ไม่ต้องล็อกอินเข้าระบบ)

การเข้าใช้งานในแต่ละระดับ ผู้ใช้จะถูกกำหนดชื่อผู้ใช้ และรหัสผ่าน จากผู้ดูแลระบบ หรือหน่วยงานมหาวิทยาลัย หรือศูนย์จัดการเครือข่าย โดยสามารถกำหนดผู้ใช้ภายใต้สังกัดที่เป็นขอบเขตข้อมูลของตนเองได้ ซึ่งมีรายละเอียดในการใช้ระบบบริหารจัดการระบบ ดังนี้

๒.๑ การเข้าสู่ระบบและการจัดการข้อมูลส่วนตัว

- Form title: ล็อกอินเข้าระบบสมาชิก
- Email field: d-pupa@hotmail.com
- Password field:
- Remember Password checkbox: ยืนยันรหัสผ่าน
- Login button: เข้าสู่ระบบ
- Forgot Password link: ลืมรหัสผ่าน?

The footer contains the text: Copyright © 2016 Uttarakhand Rajabhat University. All rights reserved. and Lrd:version 2.3.6.

ภาพที่ ๒๘ การเข้าสู่ระบบสมาชิก

การเข้าสู่ระบบ โดยป้อนข้อมูลอีเมลและรหัสผ่าน เพื่อเข้าสู่ระบบ ระบบจะตรวจสอบระดับสิทธิ์และแสดงเมนูการใช้งานที่สามารถใช้ระบบได้

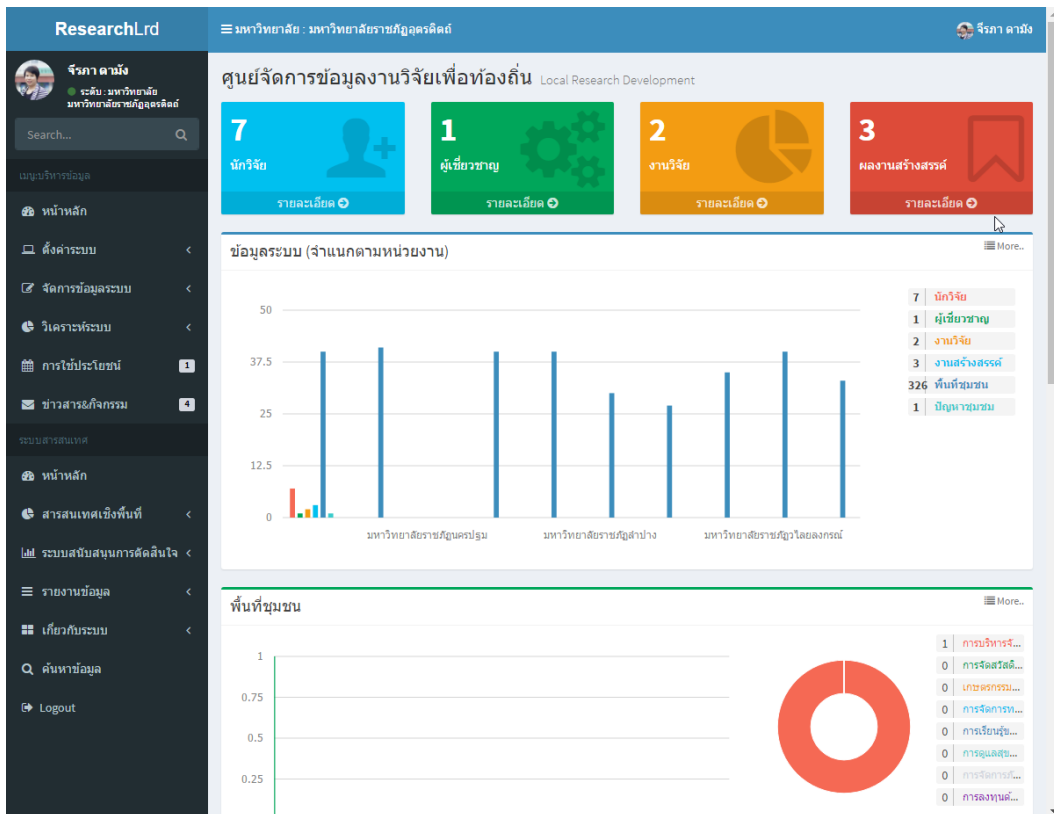

ภาพที่ ๒๙ การเข้าสู่ระบบสมาชิก

จากภาพที่ ๒๙ ตัวอย่างการเข้าใช้งานในระดับสิทธิ์ มหาวิทยาลัย และด้านซ้ายมือจะ แสดงเมนูการใช้ระบบที่ระดับสิทธิ์นี้สามารถใช้ระบบได้

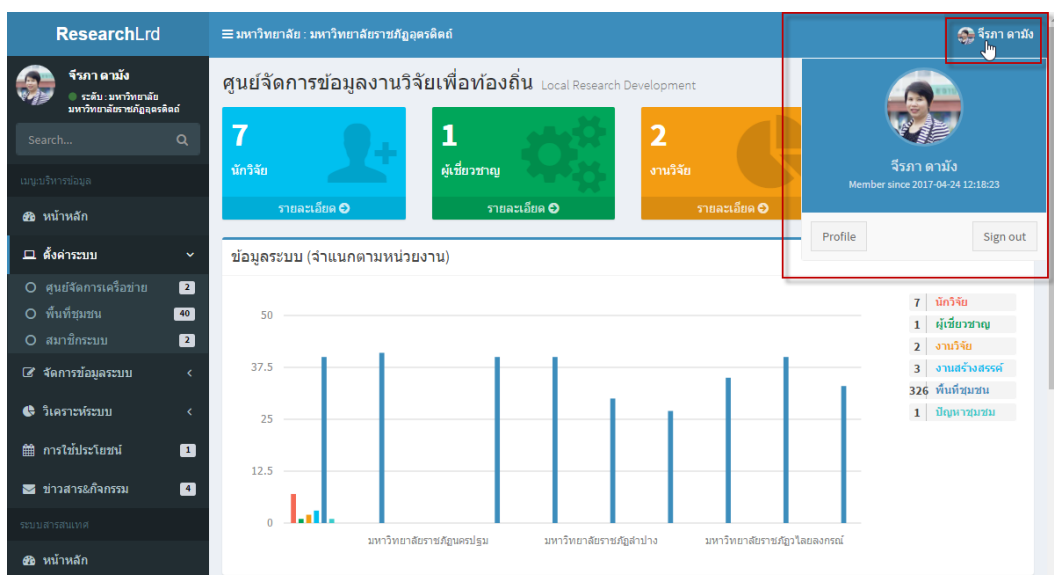

ภาพที่ ๓๐ การแก้ไขข้อมูลส่วนตัว

ภาพที่ ๓๑ การแก้ไขข้อมูลส่วนตัวของสมาชิก
ผู้ใช้ที่ล็อกอินเข้าระบบ สามารถจัดการข้อมูลส่วนตัวได้ คือ รูปภาพประจำตัว อีเมล และรหัสผ่าน

๒.๒ การตั้งค่าระบบ

การตั้งค่าระบบสำหรับผู้ดูแลระบบ เพื่อจัดการข้อมูลโครงสร้างของเว็บ ได้แก่ข้อมูล กลุ่มปัญหาวิจัย มหาวิทยาลัย ศูนย์จัดการเครือข่าย พื้นที่ชุมชน และสมาชิกระบบ

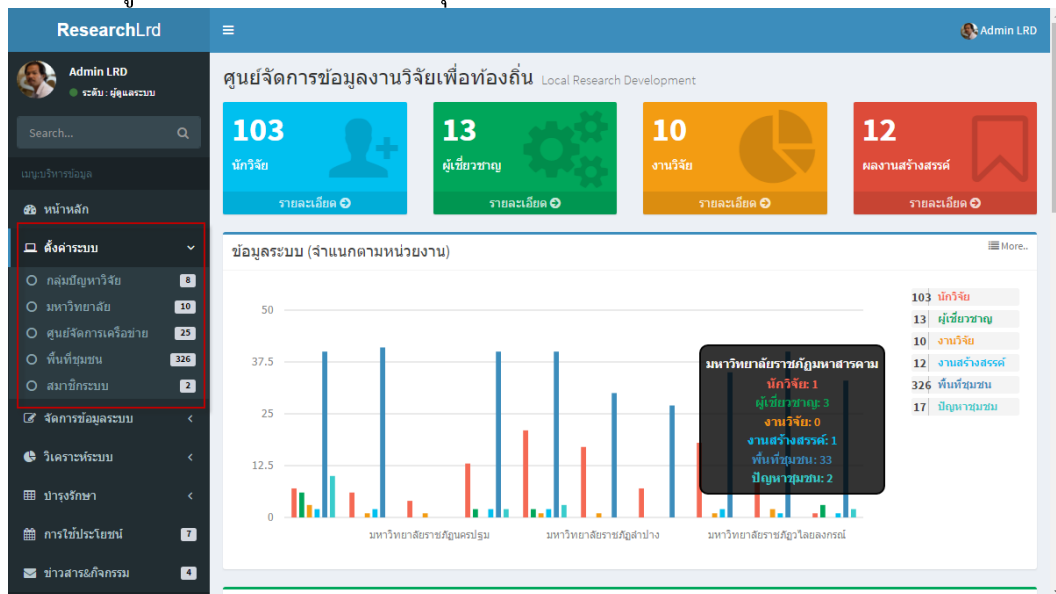

ภาพที่ ๓๒ การตั้งค่าระบบ
การตั้งค่าระบบจะแสดงเมนูการใช้งานตามระดับสิทธิ์ของผู้ใช้ ภาพตัวอย่างเป็นการเข้าใช้งานในระดับผู้ดูแลระบบที่มีสิทธิ์ในการใช้ระบบทั้งหมด ซึ่งมีรายละเอียด ดังนี้

๒.๒.๑กลุ่มปัญหาวิจัย

การตั้งค่าระบบสำหรับผู้ดูแลระบบ ในการกำหนดกลุ่มข้อมูล และรายละเอียดของกลุ่มข้อมูล โดยกลุ่มข้อมูลนี้จะมีความสำคัญในการเชื่อมโยงข้อมูลทั้งระบบเข้าด้วยกัน ได้แก่ ข้อมูลนักวิจัย ข้อมูลผู้เชี่ยวชาญ ข้อมูลงานวิจัย ข้อมูลผลงานสร้างสรรค์ ข้อมูลพื้นที่ชุมชน และข้อมูลปัญหาในพื้นที่ชุมชน (ภาพที่ ๓๓)

ID	Name	Detail	Action
1	การบริหารจัดการห้องเรียนแบบมีส่วนร่วม	<ol style="list-style-type: none"> 1. จัดทำระบบฐานข้อมูลชุมชนหรือมีศูนย์รายงานข้อมูล 2. ทบทวนเสริมการสร้างสรรค์หรือขยายขององค์กรชุมชนและกลุ่มทางสังคมด้วยกระบวนการแลกเปลี่ยนเรียนรู้และการเรียนรู้แบบข้ามพื้นที่ 3. ปฏิรูปการดำเนินงานโดยเน้นการใช้ข้อมูลเชิงประจักษ์ 4. ออกข้อบัญญัติการมีส่วนร่วมของประชาชนโดยสนับสนุนให้ทุกกลุ่มในชุมชนท้องถิ่นมีการจัดสวัสดิการ 5. ใช้จ่ายทำ "ธรรมนูญท้องถิ่น" ที่มาจากกรณีมีส่วนร่วมของประชาชนและภาคีทุกภาคส่วน 6. รายงานผลการดำเนินงานต่อประชาชน (public report) อย่างน้อย 2 ครั้งต่อปี 7. จัดทำแผนพัฒนาชุมชนท้องถิ่นโดยเน้นการมีส่วนร่วมจากทุกภาคส่วน 8. สนับสนุนกระบวนการ "ค้นหาแกนนำของตำบลจากทุกภาคส่วน" 9. ส่งเสริมและสนับสนุนการจัดตั้ง "สภาองค์กรชุมชน" 10. สร้างและพัฒนานักวิจัยชุมชน 	EDIT DELETE
2	การจัดสวัสดิการสังคมโดยชุมชน	<ol style="list-style-type: none"> 1. จัดตั้งกองทุนสวัสดิการกลางเพื่อจัดสวัสดิการให้กลุ่มคนที่ด้อยโอกาสในตำบล 2. สนับสนุนการจัดเวทีนำเสนอและแลกเปลี่ยนเรียนรู้ทุกระดับ 3. องค์กรปกครองส่วนท้องถิ่นสนับสนุนงบประมาณให้กองทุนสวัสดิการชุมชนและให้สมาชิกมีการออมร่วมกับกองทุนสวัสดิการชุมชน 4. ส่งเสริมให้ประชาชนทุกคนในพื้นที่เป็นสมาชิกกลุ่มสวัสดิการที่มีอยู่ในชุมชนอย่างน้อย 1 กลุ่ม 5. การจัดสวัสดิการให้แก่ชุมชนโดยผ่านกระบวนการจัดการฐานข้อมูลและการนำใช้ข้อมูลชุมชน 6. ออกข้อบัญญัติท้องถิ่นว่าด้วยการจัดสวัสดิการชุมชน 7. จัดตั้งกองทุนแม่เป็นต้นเพื่อจัดสรรทรัพยากรธรรมชาติและจัดสรรที่ดินทำกิน 8. หนุนเสริมการเพิ่มศักยภาพแกนนำในการบริหารกองทุนเพื่อจัดการสวัสดิการสังคมในที่มีประสิทธิภาพ 9. ส่งเสริมระบบสวัสดิการสังคม 7 ด้าน และครอบคลุมในทุกกลุ่มทุกชาติพันธุ์อย่างน้อย 4 ใน 7 ด้าน 10. สร้างเครือข่ายการจัดสวัสดิการสังคม 11. การจัดตั้งกองทุนหรือกองทุนอื่นๆ เลหะกลุ่มและขยายไปยังกลุ่มต่างๆ ในชุมชน 12. หลีกเลี่ยงและเปิดโอกาสให้ผู้ด้อยโอกาส ผู้ยากจน ผู้พิการ และผู้ได้รับผลกระทบ ได้เข้าเป็นสมาชิกและได้รับสวัสดิการจากกองทุนสวัสดิการโดยไม่มีเงินสมทบ 	EDIT DELETE
9	ทดสอบเพิ่มกลุ่ม	รายละเอียดของกลุ่มข้อมูล	EDIT DELETE

Below the table, there is a pagination control showing 'แสดง 1 ถึง 9 จาก 9 แถว' and navigation buttons for 'Previous', '1', and 'Next'.

The bottom section of the interface shows a form for editing a group, titled 'กลุ่มงานวิจัย/กลุ่มปัญหา'. It includes a text area for 'รายละเอียด' (Details) and buttons for 'บันทึกข้อมูล' (Save) and 'ยกเลิก' (Cancel).

At the bottom of the page, there is a copyright notice: 'Copyright © 2016 Uttarakit Rajabhat University. All rights reserved.' and the version number: 'Lrd:version 2.3.6'.

ภาพที่ ๓๓ การกำหนดกลุ่มของข้อมูล

๒.๒.๓ ศูนย์จัดการเครือข่าย

การจัดการข้อมูลศูนย์จัดการเครือข่าย เป็นข้อมูลศูนย์บริหารจัดการพื้นที่ชุมชนที่อยู่ภายใต้สังกัดของมหาวิทยาลัย และสามารถการบริหารจัดการพื้นที่รับผิดชอบภายใต้การดำเนินการของตนเองได้

ID	Name	University	Address	Action
1	อมต.เจดีย์ชัย	มหาวิทยาลัยราชภัฏอุดรดิตต์	6 ตำบลเจดีย์ชัย อำเภอบึง จังหวัดน่าน 55120	EDIT DELETE
2	อมต.บัวใหญ่	มหาวิทยาลัยราชภัฏอุดรดิตต์	ตำบลบัวใหญ่ อำเภอหนองน้ำ จังหวัดน่าน, อาคารสำนักงานองค์การบริหารส่วนตำบลบัวใหญ่ 55150	EDIT DELETE
3	อมต.บ่อแสน	มหาวิทยาลัยราชภัฏสุราษฎร์ธานี	44/8 หมู่ 1, ถนนหลวงสาย 415, ตำบลบ่อแสน อำเภอทับปุด จังหวัดพังงา, 82180	EDIT DELETE
4	อมต.ขุนทะเล	มหาวิทยาลัยราชภัฏสุราษฎร์ธานี	ต.ขุนทะเล อ.ลานสกา จ.นครศรีธรรมราช	EDIT DELETE
5	อมต.บึงลัด	มหาวิทยาลัยราชภัฏมหาสารคาม	ตำบล บึงลัด อำเภอ เมยวดี ร้อยเอ็ด 45250	EDIT DELETE
6	อมต.หนองกุงสวรรค์	มหาวิทยาลัยราชภัฏมหาสารคาม	ตำบล หนองกุงสวรรค์ อำเภอ โกสุมพิสัย มหาสารคาม 44140	EDIT DELETE
7	อมต.เหล่าใหญ่	มหาวิทยาลัยราชภัฏมหาสารคาม	ตำบล เหล่าใหญ่ อำเภอ กุฉินารายณ์ กาฬสินธุ์ 46110	EDIT DELETE
8	อมต.ศรีณรงค์	มหาวิทยาลัยราชภัฏบุรีรัมย์	ตำบล ศรีณรงค์ อำเภอ ขุมพลบุรี สรินทร์ 32190	EDIT DELETE
9	อมต.ดงอีจาน	มหาวิทยาลัยราชภัฏบุรีรัมย์	ตำบล ดงอีจาน อำเภอ โพนสุวรรณ บุรีรัมย์ 31110	EDIT DELETE
10	อมต.บ้านยาง	มหาวิทยาลัยราชภัฏบุรีรัมย์	ตำบล บ้านยาง อำเภอ สำลายนกษ บุรีรัมย์ 31130	EDIT DELETE

มหาวิทยาลัย
--- Select State ---

ศูนย์จัดการเครือข่าย
ชื่อศูนย์จัดการเครือข่าย

ที่อยู่
ที่อยู่ศูนย์จัดการเครือข่าย

บันทึกข้อมูล ยกเลิก

Copyright © 2016 Uttaradit Rajabhat University. All rights reserved. Lrd:version 2.3.6

ภาพที่ ๓๕ ศูนย์จัดการเครือข่าย

๒.๒.๔ พื้นที่ชุมชน

การจัดการข้อมูลพื้นที่ชุมชน เป็นการจัดการข้อมูลรายละเอียดของพื้นที่ชุมชนและบันทึกปัญหาในพื้นที่ชุมชนที่อยู่ภายใต้สังกัดของศูนย์จัดการ (ภาพที่ ๓๖)

ID	Area	Center	University	Action
1	อบต.เปือย	อบต.เจดีย์ชัย	มหาวิทยาลัยราชภัฏอุดรดิตต์	EDIT DELETE
2	อบต.เมืองจิ่ง	อบต.เจดีย์ชัย	มหาวิทยาลัยราชภัฏอุดรดิตต์	EDIT DELETE
3	อบต.หนองเมือง	อบต.เจดีย์ชัย	มหาวิทยาลัยราชภัฏอุดรดิตต์	EDIT DELETE
4	อบต.ป่าคา	อบต.เจดีย์ชัย	มหาวิทยาลัยราชภัฏอุดรดิตต์	EDIT DELETE
5	อบต.ริม	อบต.เจดีย์ชัย	มหาวิทยาลัยราชภัฏอุดรดิตต์	EDIT DELETE
6	อบต.ไชยวัฒนา	อบต.เจดีย์ชัย	มหาวิทยาลัยราชภัฏอุดรดิตต์	EDIT DELETE
7	อบต.สภาค	อบต.เจดีย์ชัย	มหาวิทยาลัยราชภัฏอุดรดิตต์	EDIT DELETE
8	อบต.ดงพญา	อบต.เจดีย์ชัย	มหาวิทยาลัยราชภัฏอุดรดิตต์	EDIT DELETE
9	อบต.บึงเกลือเหนือ	อบต.เจดีย์ชัย	มหาวิทยาลัยราชภัฏอุดรดิตต์	EDIT DELETE
10	ทด.บัว	อบต.เจดีย์ชัย	มหาวิทยาลัยราชภัฏอุดรดิตต์	EDIT DELETE

แสดง 1 ถึง 10 จาก 326 แถว

Previous 1 2 3 4 5 ... 33 Next

มหาวิทยาลัย
--- เลือกมหาวิทยาลัย ---

ศูนย์จัดการเครือข่าย
--- เลือกศูนย์จัดการเครือข่าย ---

พื้นที่ชุมชน
ชื่อพื้นที่ชุมชน

ตำบล
ตำบล

อำเภอ
อำเภอ

จังหวัด
จังหวัด

พิกัดละติจูด
ละติจูด เช่น 17.6328514

พิกัดลองจิจูด
ลองจิจูด เช่น 100.0907392

บันทึกข้อมูล ยกเลิก

Copyright © 2016 Uttaradit Rajabhat University. All rights reserved. Lrd:version 2.3.6

ภาพที่ ๓๖ การจัดการพื้นที่ชุมชน

๒.๒.๕ สมาชิกระบบ

การจัดการข้อมูลสมาชิกระบบ เป็นการจัดการข้อมูลผู้ใช้งานระบบ โดยสามารถเพิ่มผู้ใช้ที่อยู่ภายใต้สังกัด มหาวิทยาลัย ศูนย์จัดการเครือข่าย หรือพื้นที่ชุมชน และอนุมัติสิทธิ์ในการใช้งานระบบ (ภาพที่ ๓๗)

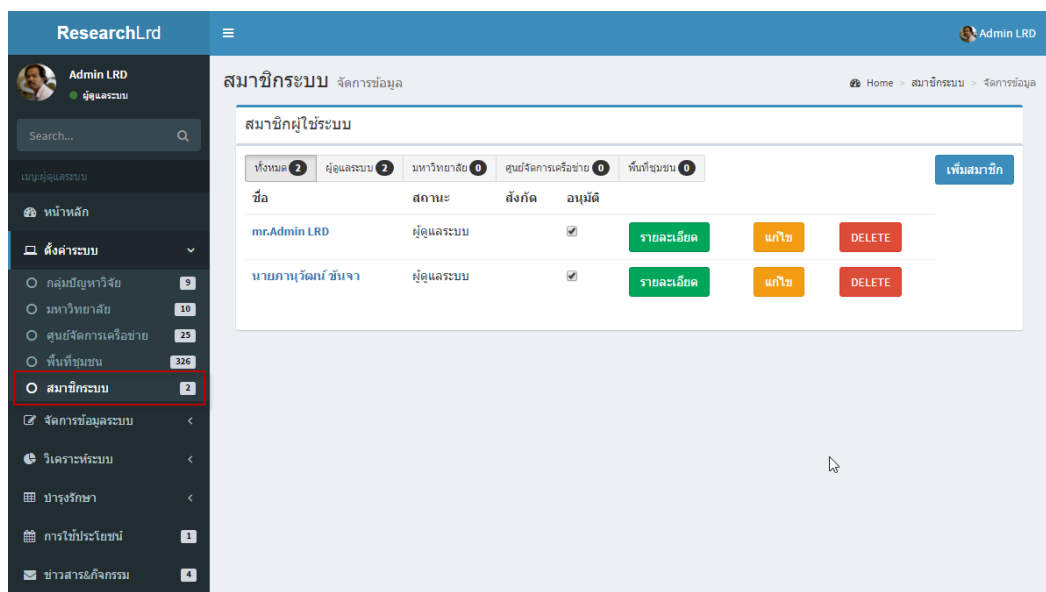

ภาพที่ ๓๗ แสดงการจัดการข้อมูลสมาชิกระบบ

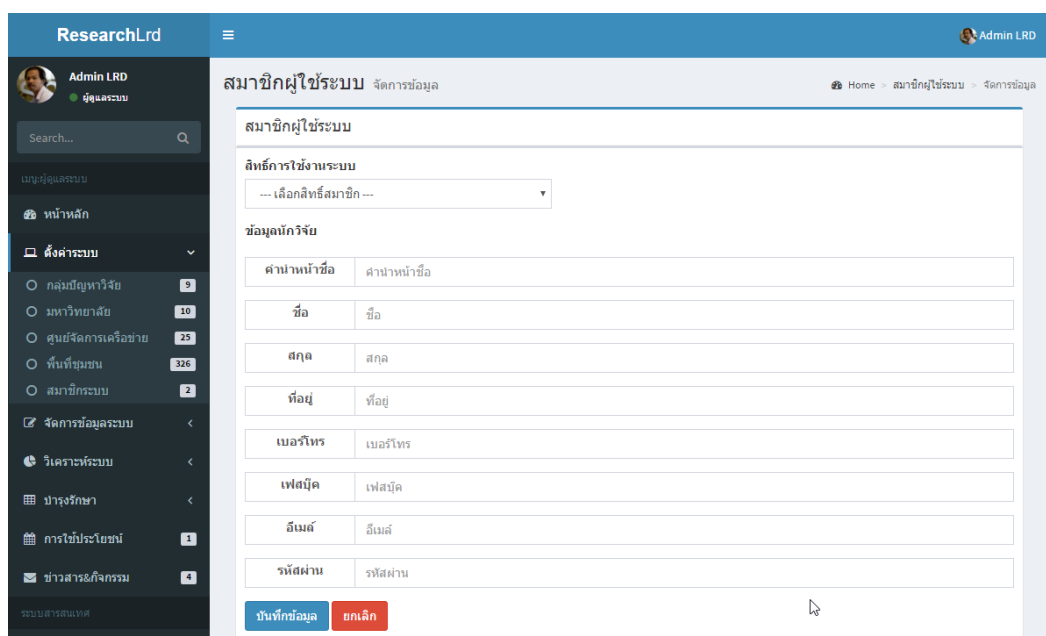

ภาพที่ ๓๘ การเพิ่มสมาชิกผู้ใช้งานระบบ

ดังภาพที่ ๓๘ การเพิ่มสมาชิกระบบ จะเลือกสิทธิ์ในการใช้งานระบบ และเลือกข้อมูลหน่วยงานที่ผู้ใช้ระบบสามารถบริหารจัดการข้อมูลได้

๒.๓ การจัดการข้อมูลระบบ

การจัดการข้อมูลระบบ เป็นระบบสำหรับการบริหารข้อมูลภายในระบบตามขอบเขตพื้นที่รับผิดชอบ ข้อมูลที่บริหารจัดการ ได้แก่ ข้อมูล ข้อมูลนักวิจัย ข้อมูลผู้เชี่ยวชาญ ข้อมูลผลงานวิจัย ข้อมูลผลงานสร้างสรรค์ ข้อมูลพื้นที่ชุมชน และข้อมูลปัญหาในพื้นที่ (ภาพที่ ๓๙)

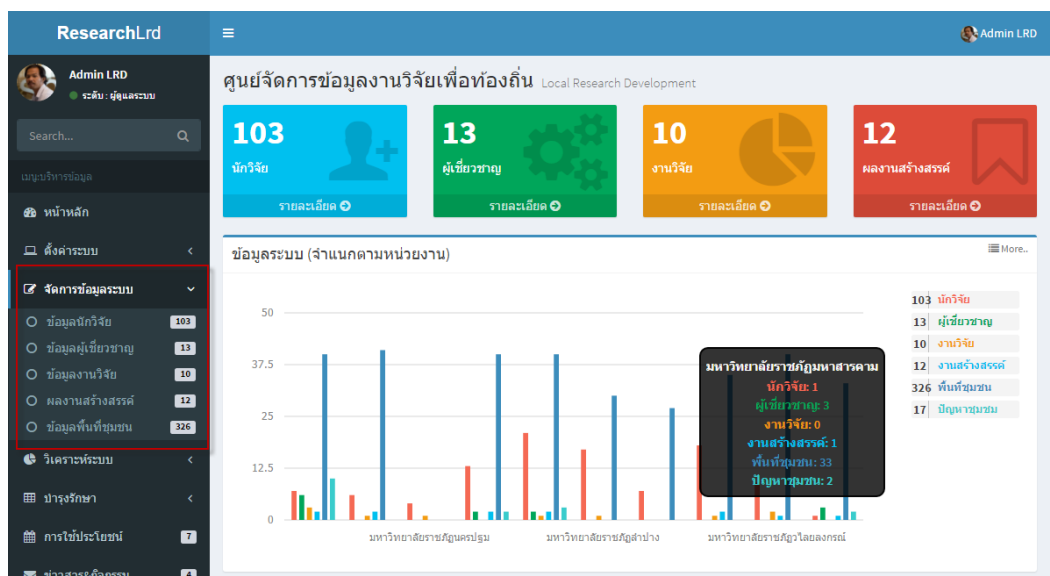

ภาพที่ ๓๙ การจัดการข้อมูลระบบ

เมนูสำหรับการจัดการข้อมูล จะแสดงเฉพาะข้อมูลที่สามารถจัดการได้ซึ่งถูกกำหนดตามโครงสร้างหน่วยงานที่รับผิดชอบและมีสิทธิ์ในการบริหารจัดการ และเมื่อบันทึกข้อมูลข้อมูลทั้งหมดจะถูกจัดเก็บเป็นข้อมูลในระดับภาพรวมที่สามารถใช้ประโยชน์ร่วมกันได้ ซึ่งมีรายละเอียดของการจัดการข้อมูล ดังนี้

๒.๓.๑ การจัดการข้อมูลนักวิจัย

การจัดการข้อมูลนักวิจัย เป็นเครื่องมือสำหรับการรวบรวมข้อมูลของแต่ละมหาวิทยาลัย ที่จัดการข้อมูลเกี่ยวกับนักวิจัยและความเชี่ยวชาญของนักวิจัย ภายใต้หน่วยงานมหาวิทยาลัยที่สังกัดอยู่ (ภาพที่ ๔๐,๔๑)

ลำดับ	ชื่อนักวิจัย	สังกัด	ความเชี่ยวชาญ	Action
1	ผู้ช่วยศาสตราจารย์ ดร.เจษฎา มีงาย	มหาวิทยาลัยราชภัฏนครปฐม	EXPERT	EDIT DELETE
2	อาจารย์ปิยวรรณ ปาลาด	มหาวิทยาลัยราชภัฏนครปฐม	EXPERT	EDIT DELETE
3	ผู้ช่วยศาสตราจารย์จรูญ คำทัพย์	มหาวิทยาลัยราชภัฏนครปฐม	EXPERT	EDIT DELETE
4	ดร.เสถียรศักดิ์ มุขดี	มหาวิทยาลัยราชภัฏนครปฐม	EXPERT	EDIT DELETE
5	ผู้ช่วยศาสตราจารย์ ดร.อุดม ศำบาด	มหาวิทยาลัยราชภัฏนครปฐม	EXPERT	EDIT DELETE
6	อาจารย์ ดร.รัชดา คำจริง	มหาวิทยาลัยราชภัฏนครปฐม	EXPERT	EDIT DELETE

วิเคราะหฺระบบ <

ปารงวิชา <

การใช้ประโชชน 1

ข่าวสารองกรรม 4

ระบบสารสนเทศ

หน้าหลัก

สารสนเทศเชิงพื้นที่ <

ระบบสนับสนุนการตัดสินใจ <

รายงานข้อมูล <

เกี่ยวกับระบบ <

ค้นหาข้อมูล

Logout

แสดง 1 ถึง 6 จาก 6 แถว

Previous 1 Next

จัดการข้อมูล

มหาวิทยาลัย

เลือกมหาวิทยาลัย ---

ข้อมูลนักวิจัย

คำนำหน้าชื่อ	คำนำหน้าชื่อ
ชื่อ	ชื่อ
สกุล	สกุล
ที่อยู่	ที่อยู่
เบอร์โทร	เบอร์โทร
อีเมล	อีเมล

บันทึกข้อมูล ยกเลิก

ภาพที่ ๔๐ การบันทึกข้อมูลนักวิจัย

ResearchLrd

Admin LRD

ผู้ดูแลระบบ

Search...

เมนูข้อมูลระบบ

หน้าหลัก

ตั้งค่าระบบ <

จัดการข้อมูลระบบ >

ข้อมูลนักวิจัย 7

ข้อมูลผู้เชี่ยวชาญ 1

ข้อมูลงานวิจัย 1

ผลงานสร้างสรรค์ 1

ข้อมูลพื้นที่ชุมชน 326

วิเคราะหฺระบบ <

ปารงวิชา <

การใช้ประโชชน 1

ข่าวสารองกรรม 4

ระบบสารสนเทศ

หน้าหลัก

นักวิจัย จัดการข้อมูล

Home > นักวิจัย > จัดการข้อมูล

นักวิจัย

ย้อนกลับ

นักวิจัย : อาจารย์ภานุวัฒน์ ชันจา

รายการความเชี่ยวชาญ

ลำดับ	ความเชี่ยวชาญ (ไทย)	ความเชี่ยวชาญ (eng)	กลุ่มความเชี่ยวชาญ	Action
กลุ่มความเชี่ยวชาญ				
เลือกกลุ่มความเชี่ยวชาญ ---				

ข้อมูลความเชี่ยวชาญ

ความเชี่ยวชาญ	ความเชี่ยวชาญ (ภาษาไทย)
ความเชี่ยวชาญ	ความเชี่ยวชาญ (ภาษาอังกฤษ)
รายละเอียด	รายละเอียด

บันทึกข้อมูล ยกเลิก

ภาพที่ ๔๑ การบันทึกความเชี่ยวชาญของนักวิจัย

๒.๓.๒ การจัดการข้อมูลผู้เชี่ยวชาญ

การจัดการข้อมูลผู้เชี่ยวชาญ เป็นเครื่องมือสำหรับการรวบรวมข้อมูลของแต่ละพื้นที่ชุมชน ที่จัดการข้อมูลเกี่ยวกับผู้เชี่ยวชาญและความเชี่ยวชาญได้ ภายใต้พื้นที่ชุมชนที่สังกัดอยู่

ลำดับ	ชื่อผู้เชี่ยวชาญ	พื้นที่ชุมชน	ความเชี่ยวชาญ	Action
1	นายสมศักดิ์ สมใจ	ทต.ท่าเสด็จ	EXPERT 1	[EDIT] [DELETE]
2	นายสมพร ดวงดี	อบต.หนองแคน	EXPERT 1	[EDIT] [DELETE]
3	นางคำทอง พวงภสย	อบต.เมืองจัง	EXPERT 1	[EDIT] [DELETE]

Below the table is a form titled 'จัดการข้อมูล' (Manage Information) for adding a new expert. The form includes dropdown menus for 'มหาวิทยาลัย' (University) and 'พื้นที่ชุมชน' (Community Area), and input fields for 'ชื่อ' (Name), 'สกุล' (Surname), 'ที่อยู่' (Address), 'เบอร์โทร' (Phone Number), and 'อีเมล' (Email). Buttons for 'บันทึกข้อมูล' (Save Information) and 'ยกเลิก' (Cancel) are at the bottom.

Copyright © 2016 Uttaradit Rajabhat University. All rights reserved. Lrd:version 2.3.6

ภาพที่ ๔๒ การเพิ่มข้อมูลผู้เชี่ยวชาญ

ภาพที่ ๔๓ การเพิ่มความเชี่ยวชาญของผู้เชี่ยวชาญ

ดังภาพที่ ๔๓ การเพิ่มข้อมูลความเชี่ยวชาญจะสามารถเพิ่มได้หลายรายการสำหรับผู้เชี่ยวชาญ 1 คน และการเพิ่มจะต้องเลือกกลุ่มข้อมูลความเชี่ยวชาญเพื่อใช้ในการเชื่อมโยงข้อมูลภายในระบบ

๒.๓.๓ การจัดการข้อมูลงานวิจัย

การจัดการข้อมูลงานวิจัย เป็นเครื่องมือสำหรับการรวบรวมข้อมูลของแต่ละมหาวิทยาลัย ที่จัดการข้อมูลเกี่ยวกับงานวิจัยของนักวิจัยภายใต้หน่วยงานมหาวิทยาลัยที่สังกัดอยู่(ภาพที่ ๔๔,๔๕)

ภาพที่ ๔๔ การจัดการข้อมูลงานวิจัย

ลำดับ	ชื่อเอกสาร	ไฟล์เอกสาร	จำนวนครั้งการโหลด	Action
1	บทที่ 1	phpF736.tmp1492593296.pdf	0	DELETE
2	บทที่ 2	php4383.tmp1492593315.pdf	0	DELETE
3	บทที่ 3	php7981.tmp1492593329.pdf	0	DELETE

Below the table, there is a green notification bar that says 'บันทึกข้อมูลสำเร็จ' (Data saved successfully). Underneath, there is a section for 'รายการไฟล์เอกสาร' (Document File List) with a form to add new documents. The form includes fields for 'ชื่อไฟล์' (File Name) and 'ไฟล์' (File), with a 'เลือกไฟล์' (Select File) button. At the bottom of the form, there are buttons for 'บันทึกข้อมูล' (Save) and 'ยกเลิก' (Cancel).

ภาพที่ ๔๕ การจัดการเอกสารงานวิจัย

๒.๓.๔ การจัดการข้อมูลผลงานสร้างสรรค์

การจัดการข้อมูลผลงานสร้างสรรค์ เป็นเครื่องมือสำหรับการรวบรวมข้อมูลของแต่ละมหาวิทยาลัย ที่จัดการข้อมูลเกี่ยวกับผลงานสร้างสรรค์ของนักวิจัยภายใต้หน่วยงานมหาวิทยาลัยที่สังกัดอยู่ (ภาพที่ ๔๖,๔๗)

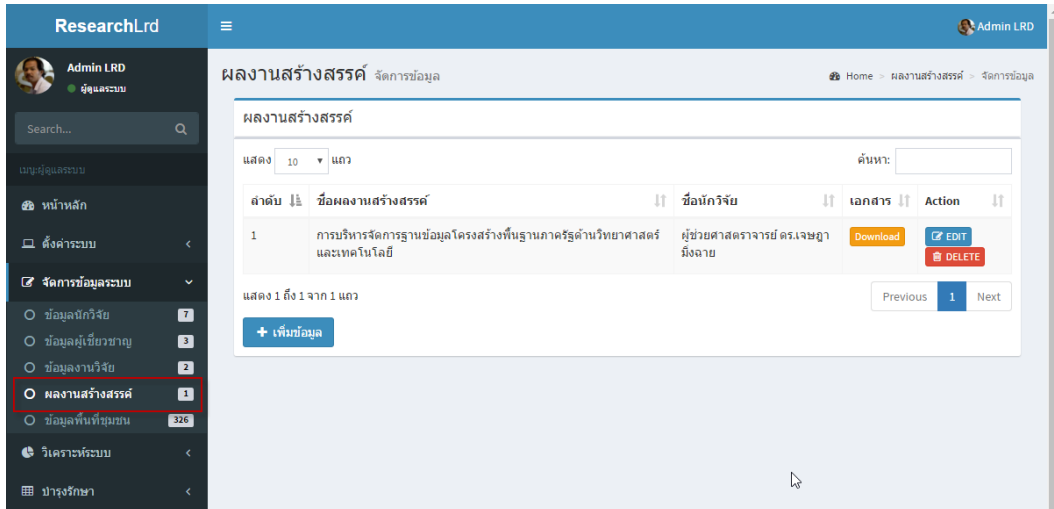

ภาพที่ ๔๖ การจัดการผลงานสร้างสรรค์

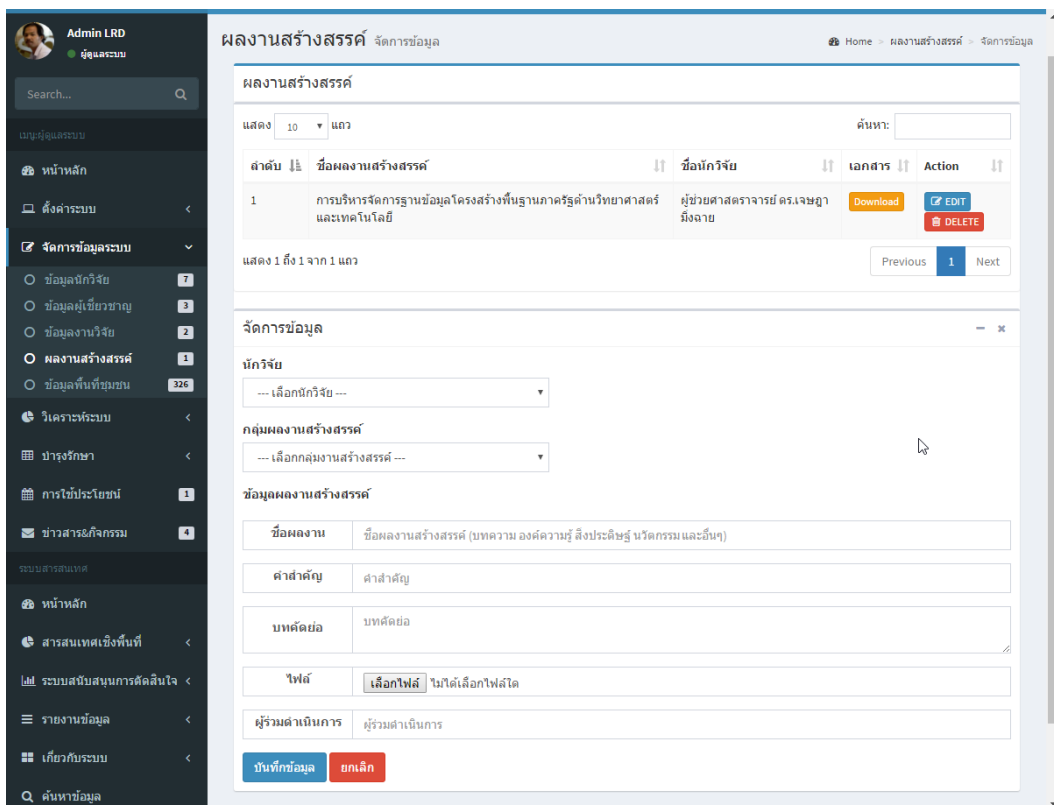

ภาพที่ ๔๗ การเพิ่มผลงานสร้างสรรค์

๒.๓.๕ การจัดการข้อมูลพื้นที่ชุมชนและปัญหา

การจัดการข้อมูลพื้นที่ชุมชนและปัญหาในพื้นที่ เป็นเครื่องมือสำหรับการรวบรวมข้อมูลของแต่ละพื้นที่ชุมชน ที่จัดการข้อมูลเกี่ยวกับรายละเอียดของพื้นที่ และปัญหาที่พบในแต่ละพื้นที่ชุมชน (ภาพที่ ๔๘,๔๙)

ลำดับ	พื้นที่	ศูนย์จัดการเครือข่าย	มหาวิทยาลัย	ปัญหาชุมชน	พื้นที่รายละเอียด
1	อบต.เบือ	อบต.เจดีย์ชัย	มหาวิทยาลัยราชภัฏอุตรดิตถ์	ปัญหา	พื้นที่รายละเอียด แสดงข้อมูล
2	อบต.เมืองจิ่ง	อบต.เจดีย์ชัย	มหาวิทยาลัยราชภัฏอุตรดิตถ์	ปัญหา	พื้นที่รายละเอียด แสดงข้อมูล
3	อบต.หนองเมือง	อบต.เจดีย์ชัย	มหาวิทยาลัยราชภัฏอุตรดิตถ์	ปัญหา	พื้นที่รายละเอียด แสดงข้อมูล
4	อบต.ป่าคา	อบต.เจดีย์ชัย	มหาวิทยาลัยราชภัฏอุตรดิตถ์	ปัญหา	พื้นที่รายละเอียด แสดงข้อมูล
5	อบต.วัง	อบต.เจดีย์ชัย	มหาวิทยาลัยราชภัฏอุตรดิตถ์	ปัญหา	พื้นที่รายละเอียด แสดงข้อมูล
6	อบต.ไชยวัฒนา	อบต.เจดีย์ชัย	มหาวิทยาลัยราชภัฏอุตรดิตถ์	ปัญหา	พื้นที่รายละเอียด แสดงข้อมูล
7	อบต.สกา	อบต.เจดีย์ชัย	มหาวิทยาลัยราชภัฏอุตรดิตถ์	ปัญหา	พื้นที่รายละเอียด แสดงข้อมูล
8	อบต.ดงพญา	อบต.เจดีย์ชัย	มหาวิทยาลัยราชภัฏอุตรดิตถ์	ปัญหา	พื้นที่รายละเอียด แสดงข้อมูล
9	อบต.บ่อเกลือเหนือ	อบต.เจดีย์ชัย	มหาวิทยาลัยราชภัฏอุตรดิตถ์	ปัญหา	พื้นที่รายละเอียด แสดงข้อมูล
10	ทต.มัว	อบต.เจดีย์ชัย	มหาวิทยาลัยราชภัฏอุตรดิตถ์	ปัญหา	พื้นที่รายละเอียด แสดงข้อมูล

ภาพที่ ๔๘ ข้อมูลการจัดการพื้นที่ชุมชน

ค้นหาข้อมูล
Logout

ข้อมูลพื้นที่ชุมชน

มหาวิทยาลัย มหาวิทยาลัยราชภัฏอุตรดิตถ์

ศูนย์จัดการเครือข่าย อบต.เจดีย์ชัย

พื้นที่ชุมชน อบต.เบือ

บริบทชุมชน บริบทชุมชน

จำนวนประชากร จำนวนประชากร คน

สุขภาวะ สุขภาวะ

สภาวะสิ่งแวดล้อม สภาวะสิ่งแวดล้อม

ผู้นำหมู่บ้าน ผู้นำหมู่บ้าน

เบอร์โทรศัพท์ เบอร์โทรศัพท์

บันทึกข้อมูล ยกเลิก

Copyright © 2016 Uttaradit Rajabhat University. All rights reserved. Lrd:version 2.3.6

ภาพที่ ๔๙ การบันทึกรายละเอียดของชุมชน

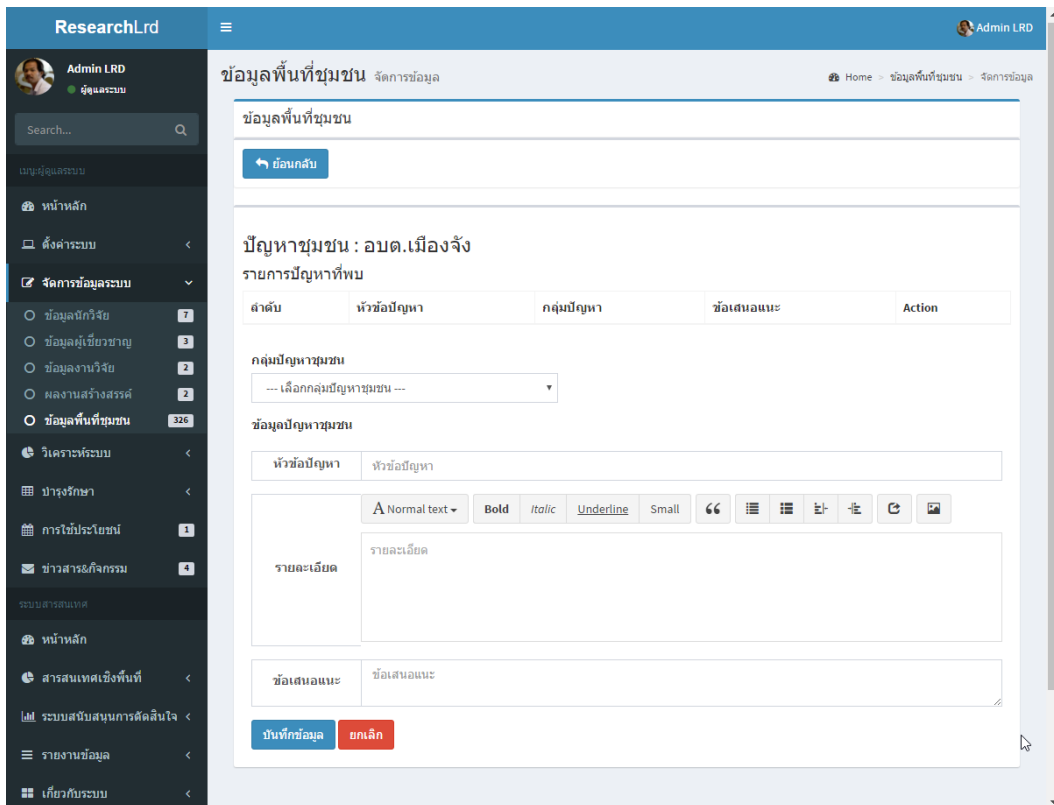

ภาพที่ ๕๐ การบันทึกปัญหาในพื้นที่ชุมชน

จากภาพที่ ๕๐ การบันทึกปัญหาชุมชนจะสามารถเพิ่มข้อมูลได้มากกว่า ๑ ปัญหา ในชุมชนที่เลือก และเลือกกลุ่มของปัญหาเพื่อเชื่อมโยงกับข้อมูลกลุ่มอื่น ๆ

๒.๕ จัดการข้อมูลการใช้ประโยชน์

ระบบสนับสนุนการใช้ประโยชน์ คือ ระบบบันทึกผลของการดำเนินโครงการลงในระบบ ระบบสารสนเทศจะดำเนินการประมวลผลเพื่อแสดงข้อมูลย้อนกลับ (impact) จากผลการนำข้อมูลไปใช้ในการพัฒนาชุมชนท้องถิ่น เพื่อสนับสนุนการตัดสินใจในการบริหารจัดการโครงการ การติดตามโครงการ และการวิเคราะห์ข้อมูลทั้งหมดที่มีผลกับการดำเนินงาน ประกอบการตัดสินใจในการดำเนินการวิจัย การพัฒนาบุคลากรทางการวิจัย ผลงานสร้างสรรค์ด้านที่ต้องพัฒนา พื้นที่ชุมชนที่ต้องการพัฒนา และปัญหาในชุมชนที่ต้องการทรัพยากรต่าง ๆ ในการพัฒนาชุมชนท้องถิ่น (ภาพที่ ๕๑,๕๒)

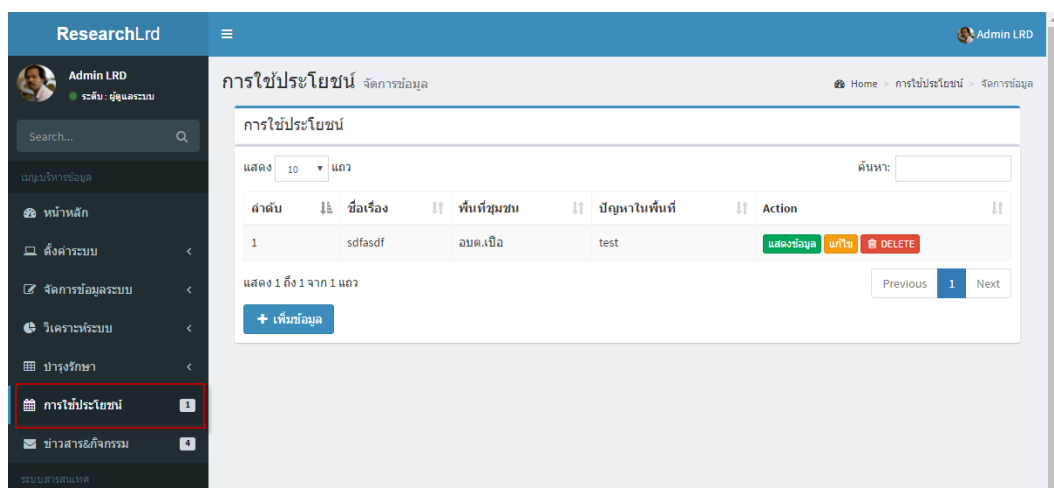

ภาพที่ ๕๑ ระบบการใช้ประโยชน์

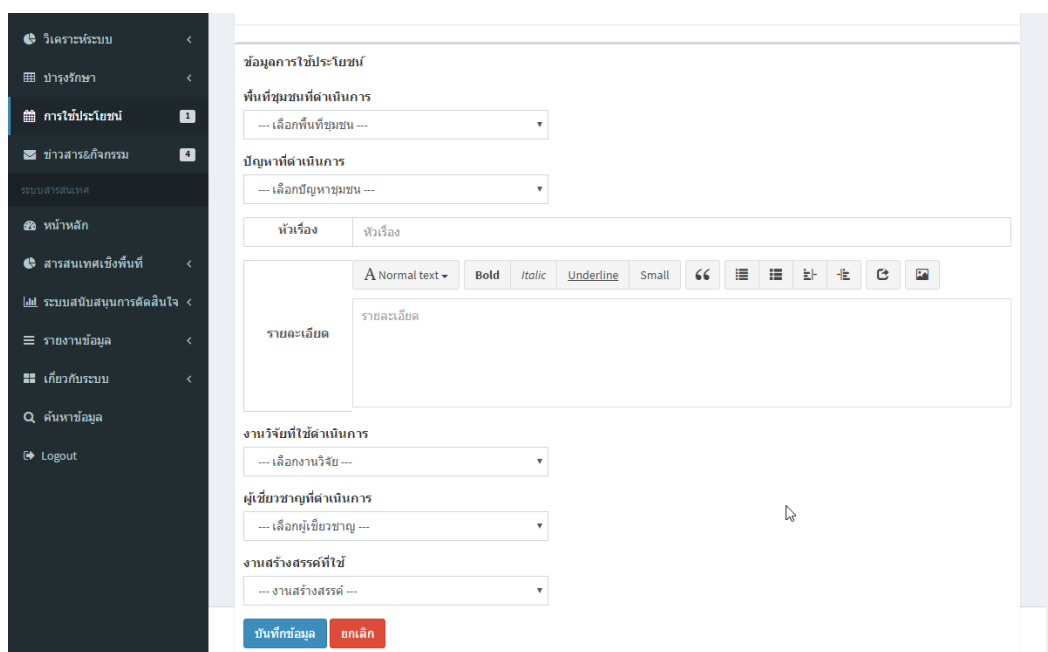

ภาพที่ ๕๒ การบันทึกผลการใช้ประโยชน์

การบันทึกผลการใช้ประโยชน์ ในขั้นตอนการบันทึก จะเลือกกลุ่มข้อมูล งานวิจัย ผู้เชี่ยวชาญ นักวิจัย ผลงานสร้างสรรค์ พื้นที่ชุมชน ปัญหาที่ได้ดำเนินการ และบันทึกผลจากการปฏิบัติงาน

๒.๕ ข่าวสารและกิจกรรม

ระบบข่าวสารและกิจกรรม เป็นส่วนที่สมาชิกระบบทุกคนสามารถจัดการข้อมูลได้ โดยบันทึกเป็นข้อความ และเอกสารแนบ โดยข้อมูลจะแสดงผลที่หน้าแรกของระบบ และสามารถแสดงรายละเอียดของข้อมูลย้อนหลังได้ (ภาพที่ ๕๓,๕๔)

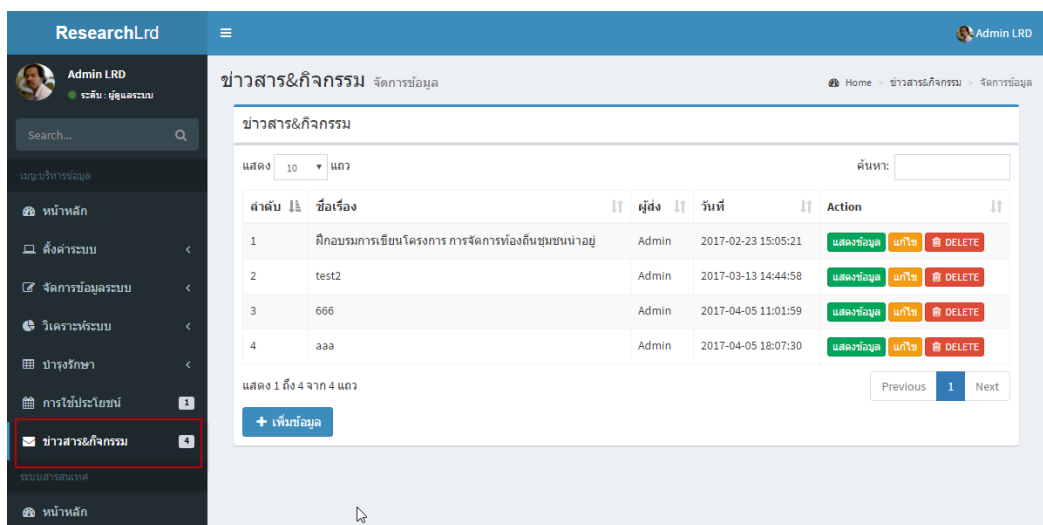

ภาพที่ ๕๓ ข่าวสารและกิจกรรม

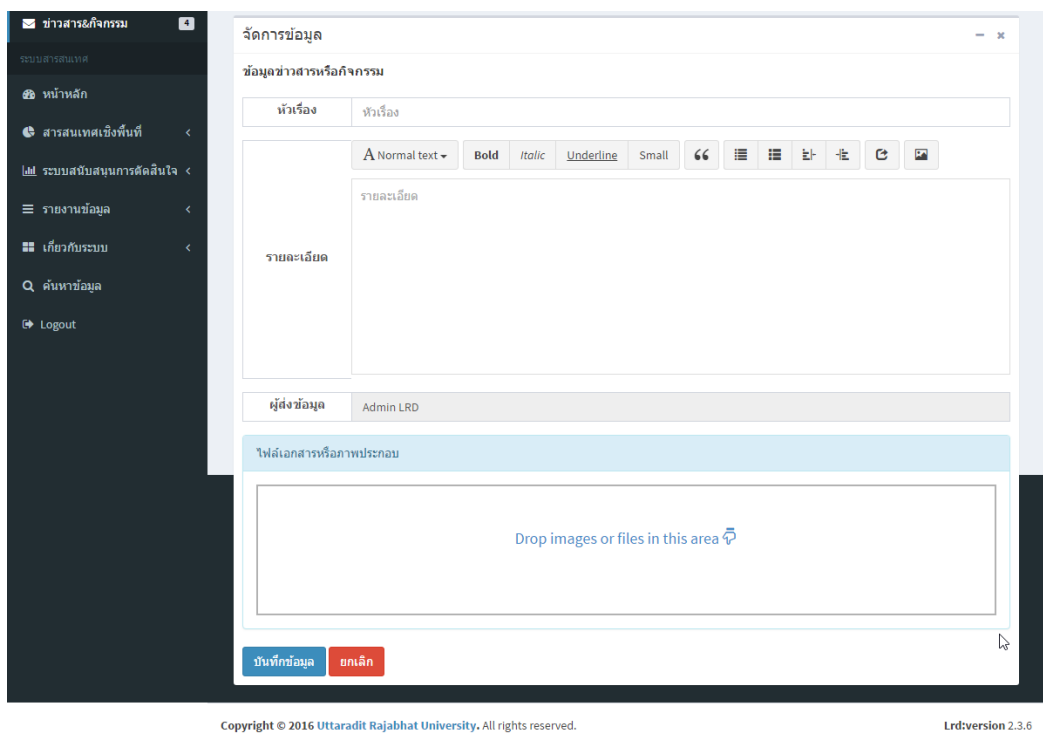

ภาพที่ ๕๔ การเพิ่มข้อมูลข่าวสารและกิจกรรม

- ลงทะเบียน
- พิธีเปิด
- อบรมหัวข้อเรื่อง ท้องถิ่นชุมชน

Below the editor, the user is identified as 'Admin LRD'. A section titled 'ไฟล์เอกสารหรือภาพประกอบ' (Attachments) shows three items: a mobile phone image, a landscape photo, and a PDF file named 'testpdf.pdf' (0.1 MB). Each item has a 'Remove' button. A drop zone below the attachments says 'Drop images or files in this area'. At the bottom, there are buttons for 'บันทึกข้อมูล' (Save) and 'ยกเลิก' (Cancel).

ภาพที่ ๕๕ แสดงการแนบไฟล์เอกสารหรือไฟล์รูปภาพ

การแนบไฟล์เอกสารหรือไฟล์รูปภาพ ประกอบกับการส่งข้อมูลข่าวสารหรือกิจกรรม เป็นการจัดการการอัปเดตข้อมูลในรูปแบบง่ายต่อผู้ใช้ และจะแสดงผลจะอยู่ในหน้าหลักของระบบ (Homepage)